



**Servizio Idrico Integrato  
Bacino di affidamento di Rimini**

---

### ***Disciplinare Tecnico***

allegato 15: contratto di fornitura reciproca di risorsa idrica  
ad uso potabile con la Repubblica di San Marino

**Contratto di fornitura reciproca di risorsa idrica ad uso potabile tra i Gestori dei servizi idrici HERA S.p.A. e Azienda Autonoma di Stato per i Servizi Pubblici della Repubblica di San Marino (il "Contratto").**

Addì 18/09/2017

Tra

**L'Azienda Autonoma di Stato per i Servizi Pubblici della Repubblica di San Marino** (nel seguito, per brevità, anche A.A.S.S.) con sede legale nella Repubblica di San Marino in Via Andrea di Superchio, n. 16, codice operatore economico SM 02463, cod. fisc. 91029270401 /part. I.V.A. 3202220400 , PEC evalli.aass@legalmail.it, sito internet www.aass.sm, per la quale interviene il geom. Federico Crescentini in qualità di Presidente e Legale Rappresentante domiciliato, ai fini del presente contratto , presso la sede dell'Azienda Autonoma di Stato per i Servizi Pubblici della Repubblica di San Marino, in esecuzione dei poteri conferiti con deliberazioni dell' On.le Congresso di Stato n. 38 in data 26/06/2017 e del Consiglio di Amministrazione n.75 in data 6/06/2017

e

La Società **Hera S.p.A.**, con sede legale in Bologna, Viale Carlo Berti Pichat n. 2/4, cod. fisc./part. I.V.A. 04245520376, capitale sociale interamente versato di euro 1.489.538.745,00, PEC heraspa@pec.gruppohera.it, sito internet www.gruppohera.it, per la quale interviene l'Amministratore delegato Dott. Stefano Venier, domiciliato per la carica presso la sede sociale , in virtù dei poteri conferiti con deliberazione del Consiglio di Amministrazione del 27/04/2017

(nel seguito, per brevità, anche Hera e con A.A.S.S., congiuntamente le Parti e singolarmente la Parte)

**PREMESSO**

a) che Hera è ed interviene nel presente accordo in qualità di Gestore del servizio idrico integrato nell'ambito territoriale della Provincia di Rimini in forza della convenzione di affidamento sottoscritta con l' Autorità/Agenzia di Ambito di Rimini, atto sottoscritto in data 14/03/2002 avente scadenza il 14/03/2012, tuttora vigente in regime di *prorogatio* in virtù di deliberazione dell'Agenzia territoriale dell'Emilia Romagna per i Servizi Idrici e Rifiuti (Atersir) n. 25 del 21/12/2012 fino alla decorrenza del nuovo affidamento;

b) A.A.S.S. è ed interviene nel presente accordo in qualità di Gestore del servizio idrico integrato nella Repubblica di San Marino in forza di legge 25/05/1981 n. 41 e Decreto Delegato 27/04/2012 n. 44;

c) che Hera è subentrata nella "Convenzione tra l'AMIR S.p.A. di Rimini e l'Azienda Autonoma di Stato per i Servizi Pubblici della Repubblica di San Marino per la fornitura idrica al serbatoio di Galazzano (Serravalle)" sottoscritta in data 18/12/1996, integrata con Atto aggiuntivo sottoscritto in data 26/01/1998, avente scadenza il 31/12/2016;

d) che permane la necessità per le Parti di regolare la reciproca fornitura di acqua potabile al fine di alimentare le rispettive reti di distribuzione per la fornitura agli utenti del Servizio Idrico Integrato negli ambiti di competenza;

e) che la Regione Emilia Romagna, con deliberazione dell'Assemblea Legislativa n. 131 del 02/07/2013 ratificava l'Accordo di Collaborazione fra la Regione Emilia Romagna e la Repubblica di San Marino sottoscritto in data 10/06/2013. L'art. 6 di tale accordo disciplina, nello specifico, la collaborazione in materia di servizi idrici, favorendo gli scambi di servizi idrici tra i territori della Regione Emilia Romagna (RER) e la Repubblica di San Marino (RSM). Tale disposizione



prevede che ogni scambio di servizi idrici tra i territori della RER e della RSM sia regolato da "prescrizioni dettate d'intesa tra la RER e la RSM che, sulla base della disponibilità della risorsa, tenuto conto delle rispettive esigenze e delle caratteristiche tecniche degli impianti, disciplinano i quantitativi erogabili, il minimo di risorsa assicurabile in caso di crisi idrica, il quantitativo massimo giornaliero, il conferimento dei reflui, la ripartizione degli oneri di gestione degli impianti impiegati e di quelli relativi all'eventuale realizzazione di reti o impianti, nonché la ripartizione dei costi di salvaguardia e protezione delle risorse idriche". Si prevede, inoltre, che gli importi da corrispondere per le prestazioni in materia di servizi idrici siano computati dall'Atersir;

f) che la Legge Regionale n. 23 del 23/12/2011 della Regione Emilia Romagna ha costituito l'Atersir per l'esercizio associato delle funzioni pubbliche relative al Servizio Idrico Integrato a livello regionale, funzioni già esercitate dalle Autorità di Ambito Territoriali Ottimali; Atersir è, dunque, subentrata nelle convenzioni di affidamento della gestione del servizio idrico integrato di cui alla lettera a) delle premesse;

g) che l'art. 21, commi 13 e 19 del D.L. n. 201/2011, così come convertito dalla L. 214/2011, ha trasferito all'Autorità per l'Energia elettrica e il gas (oggi Autorità per l'Energia elettrica il gas e il sistema idrico nel seguito anche AEEGSI), le funzioni di regolazione e controllo dei servizi idrici, tra cui l'approvazione del metodo tariffario;

h) che con deliberazione n. 2259/2016 del 21/12/2016 la Regione Emilia Romagna ha fissato i quantitativi di risorsa idrica di cui Hera potrà disporre;

i) che il Congresso di Stato della Repubblica di San Marino ha assunto la delibera n. 33/2021 del 06/12/2016 avente ad oggetto la "Fornitura idrica tra la Regione

Emilia Romagna e la Repubblica di San Marino”;

m) che il Congresso di Stato con delibera N°38 del 26/06/2017 ha autorizzato il Presidente dell' A.A.S.S. alla sottoscrizione del presente Contratto.

Tutto ciò premesso le Parti convengono e stipulano quanto segue.

**Art. 1 – Valore delle premesse e Legge che regola il contratto**

Le premesse formano parte integrante e sostanziale del presente Contratto.

Le Parti concordano espressamente che il presente Contratto è regolato dalla Legge Italiana, fatti salvi i richiami espressi ad altre leggi contenuti nel presente Contratto ovvero le norme di applicazione necessaria di diritto sammarinese.

**Art. 2 – Oggetto del Contratto**

Il presente Contratto ha per oggetto la reciproca fornitura di risorsa idrica ad uso potabile tra le Parti, nei termini meglio precisati nel prosieguo.

**Art. 3 – Durata del Contratto**

Il presente Contratto ha efficacia dal 01/01/2017 fino al 31/12/2017 fatto salvo il diritto delle Parti di prorogare, mediante accordo scritto, la durata dello stesso fino al 31/12/2018 e fermo restando quanto previsto dal successivo articolo 22.

**Art. 4 – Precedenti accordi**

Le Parti convengono che ogni precedente contratto o accordo fra le stesse regolante anche parzialmente l'oggetto del presente Contratto è da intendersi privo di ogni effetto nei confronti delle Parti e superato da quest'ultimo con decorrenza dal 01/01/2017.

**Art. 5 – Punti di fornitura**

I volumi d'acqua forniti da A.A.S.S. ad Hera, e viceversa, saranno resi disponibili nei punti di consegna indicati nell'**allegato 1**.

La descrizione dei punti di fornitura e la loro estrazione cartografica a diversa

scala sono riportate rispettivamente negli **allegati 3 e 4** .

#### **Art. 6 – Piano delle forniture**

La programmazione operativa delle forniture sarà concordata tra le Parti entro il mese di marzo dell'anno al quale le stesse forniture si riferiscono e comunicata formalmente tramite email ai referenti delle Parti indicati all'articolo 11. In corso d'anno le Parti concorderanno i momenti di verifica sullo stato delle forniture. La programmazione operativa potrà essere modificata, in accordo tra le Parti, per motivi connessi alla disponibilità di risorsa all'origine e/o per motivi connessi alla funzionalità impiantistica e/o per sviluppi del sistema infrastrutturale d'approvvigionamento.

Nel caso di modifiche normative e/o di provvedimenti - anche *pro-tempore* - emanati dalle Autorità competenti che determinino l'impossibilità di utilizzo delle fonti di approvvigionamento e comportino una modifica alla pianificazione programmata, la Parte interessata da tali modifiche informerà l'altra Parte nel minor tempo possibile e potrà proporre all'altra Parte le necessarie modifiche al Contratto. L'altra Parte si impegna a manifestare per iscritto la propria accettazione ovvero la mancata accettazione delle modifiche proposte [entro 30 giorni] dal ricevimento delle stesse. In caso di mancata accettazione e di mancato raggiungimento di un diverso accordo tra le Parti, ciascuna Parte avrà la facoltà di recedere dal Contratto comunicando la propria volontà con 30 giorni di preavviso, senza che l'altra Parte possa avanzare alcuna pretesa di risarcimento o indennizzo per l'avvenuto recesso.

In ogni caso, la fornitura, prefissata nel Piano di fornitura, dovrà soddisfare, per quanto possibile, le richieste connesse alle reti acquedottistiche gestite da Hera nei Comuni di San Leo e Verucchio, in Provincia di Rimini, così come le richieste

connesse alle reti acquedottistiche gestite da A.A.S.S.

Le Parti concordano che nella fattura relativa al punto di consegna Torello venga inserito anche l'importo economico relativo al consumo di energia elettrica, fornita da A.A.S.S., per la spillatura di emergenza, denominata Pietracuta, effettuata da Hera dal punto di consegna di Romagna Acque PDC 67.1 Uscita pozzetto Torello per Siepi/Pietracuta.

#### **Art. 7 - Requisiti di fornitura**

Oltre ai volumi definiti nel piano delle forniture di cui all'articolo 6, in condizioni di normale esercizio delle reti gestite sia da A.A.S.S. sia da Hera, ciascuna Parte garantirà in ciascun punto di consegna il rispetto di tutti i requisiti di fornitura specificati nell'**allegato 2** in termini di:

- campo (minimo-massimo) di portata istantanea (l/s) delle consegne in rete (presenza del *range* di pressione minima e massima);
- campo (minimo-massimo) di volume giornaliero d'acqua (mc/g) reso disponibile alla sezione di misura;
- requisiti qualitativi specifici ulteriori a quelli previsti dalla vigente normativa italiana, con riferimento ai volumi di acqua forniti da A.A.S.S. a Hera, e a quelli previsti dalla vigente normativa della Repubblica di San Marino, con riferimento ai volumi di acqua forniti da Hera a A.A.S.S.

Nei casi in cui non dovesse risultare possibile garantire i volumi necessari a soddisfare le richieste delle reti acquedottistiche e/o i requisiti di fornitura specificati per ciascun punto di consegna nell'**allegato 2** in termini di portate e/o qualità, la Parte interessata si impegna a:

- comunicare all'altra Parte, con il massimo preavviso possibile, la necessità di eventuali riduzioni dei volumi di fornitura rispetto a quelli definiti nel piano di



fornitura di cui al precedente articolo 6, specificando l'entità delle riduzioni,

le cause delle riduzioni ed i tempi previsti per il ripristino delle normali condizioni di fornitura;

- concordare con l'altra Parte eventuali diverse allocazioni quantitative della risorsa idrica sui punti di consegna rispetto alle condizioni di normale fornitura in modo da minimizzare gli impatti negativi sul sistema di distribuzione; gli oneri aggiuntivi derivanti da una diversa allocazione dei volumi saranno a carico della Parte erogatrice;

- ripristinare le normali condizioni di fornitura nei tempi più brevi possibili, compatibilmente con i soli vincoli di carattere tecnico.

Qualora i quantitativi di fornitura dovessero ridursi a causa di eventi imprevisti e non prevedibili o per cause di forza maggiore, le Parti convengono che non potranno essere richiesti indennizzi di sorta.

#### **Art. 8 - Misura dei volumi forniti**

I volumi forniti saranno assunti pari a quelli misurati presso i punti di consegna mediante lettura dei contatori, indicati nell'**allegato 1**.

I misuratori saranno mantenuti in perfetta efficienza a cura e spese di entrambe le Parti, ciascuna per competenza gestionale, come definito nell'**allegato 1**.

La modalità di gestione dei misuratori magnetici, con particolare riferimento alle verifiche periodiche finalizzate ad accertare il corretto funzionamento, è eseguita dalle Parti nel rispetto delle proprie Procedure di qualità.

Per i misuratori di piccoli diametro ( $\leq 2''$ ), l'attività di verifica e controllo della corretta operatività si considererà assolta da ciascuna Parte con esame visivo/funzionale, ad intervalli non superiori a 24 mesi.

I rapporti di verifica saranno trasmessi da ciascuna Parte all'altra Parte in



formato digitale entro il 31 gennaio dell'anno successivo a quello nel quale sono stati effettuati.

Eventuali anomalie riscontrate a seguito di tali verifiche saranno tuttavia tempestivamente comunicate fra le Parti. In caso di dubbi motivati riguardo al corretto funzionamento dei misuratori, le Parti si riservano la possibilità di chiedere verifiche supplementari.

Qualora, a seguito delle verifiche di cui ai precedenti commi del presente articolo, si rilevino errori di misura superiori al 5%, si potrà chiedere il ricalcolo dei volumi contabilizzati per il periodo intercorrente tra la data dell'ultima verifica effettuata con esito positivo o la data in cui si è evidenziato il mal funzionamento dell'apparato di misura e la data di ripristino delle condizioni di corretta misurazione attestata da nuova verifica.

Per la fatturazione relativa ai punti di consegna saranno assunti i volumi registrati mediante il sistema di telelettura, quando presenti, o i valori derivanti dalle letture manuali effettuate sui singoli contatori. Tali valori potranno comunque essere oggetto di verifica mediante letture in contraddittorio, se espressamente richiesto dalle Parti, una volta all'anno. Tali letture dei contatori saranno utilizzate per eventuali conguagli.

Le Parti si riservano di effettuare autonomamente la lettura sul Punto di consegna, con analisi dello scostamento e richiesta di contraddittorio.

#### **Art.9 – Requisiti qualitativi, loro verifica e gestione delle non conformità**

L'acqua fornita dalle Parti dovrà avere ai punti di consegna le caratteristiche di qualità, prescritte per l'acqua destinata al consumo umano, dalla normativa italiana con riferimento ai volumi di acqua forniti da A.A.S.S. a Hera e dalla normativa della Repubblica di San Marino con riferimento ai volumi di acqua

forniti da Hera a A.A.S.S., fatte salve le condizioni aggiuntive particolari  
eventualmente indicate per ciascun punto di consegna nell'**allegato 2**.

Tutti i limiti di parametro indicati nell'**allegato 2** sono da intendersi validi fatte  
salve eventuali diverse disposizioni che dovessero essere emanate, anche  
medio-tempore, dalle Autorità competenti per cui troverà applicazione l'articolo  
22 che segue.

La qualità dell'acqua fornita sarà rilevata nei punti di campionamento indicati  
nell'**allegato 1** per ciascun punto di consegna. Ciascun punto di campionamento  
sarà mantenuto in efficienza a cura e spese di entrambe le Parti, ciascuna per  
competenza gestionale, come definito nell'**allegato 1**.

Al fine di verificare la qualità dell'acqua fornita e il rispetto dei requisiti qualitativi  
previsti nell'**allegato 2**, le Parti effettueranno i controlli che ognuna riterrà più  
opportuni in termini di profili analitici e frequenze. Tuttavia si concorda un  
numero minimo di quattro campionamenti annuali, da eseguirsi in  
contraddittorio ogni trimestre.

Le Parti si impegnano a riconoscere mutuamente valide, assumendosi l'onere di  
fornire eventuale prova contraria, le determinazioni analitiche effettuate dai  
laboratori interni di ciascuna Parte o da laboratori esterni certificati e accreditati  
sui parametri oggetto di controllo.

Ciascuna Parte invierà i rapporti di prova relativi alla verifica del rispetto della  
qualità dell'acqua fornita e dei requisiti qualitativi previsti nell'**allegato 2**  
all'altra Parte mediante trasmissione per via telematica entro 20 giorni dal  
campionamento cui si riferiscono i certificati analitici, qualora richiesti e in forma  
scritta.

Eventuali situazioni di non conformità qualitativa rilevate da una Parte saranno

in ogni caso prontamente segnalate in forma scritta all'altra Parte.

La Parte cui è stata comunicata un'eventuale situazione di non conformità si impegna a:

- accertare tempestivamente l'effettiva sussistenza e le cause di non conformità;
- ripristinare le normali condizioni di fornitura nei tempi più brevi possibili, compatibilmente con i soli vincoli di carattere tecnico e comunque entro 2 giorni lavorativi dal ricevimento della comunicazione di anomalia, dandone evidenza scritta.

A conclusione degli interventi ritenuti necessari alla risoluzione della problematica segnalata, come verifica dell'efficacia delle azioni intraprese, la Parte a cui è ascrivibile la situazione di non conformità qualitativa rilevata, ripeterà l'esame del/dei campione/i e della relativa indagine analitica.

In particolare, in caso di non conformità dei volumi di acqua forniti da A.A.S.S. a Hera ai parametri cogenti delle parti A e/o B dell'Allegato 1 del D. Lgs. 31/01, ovvero in caso di non conformità dei volumi di acqua forniti da Hera a A.A.S.S. ai parametri cogenti indicati nel D.D. n. 84/2016 l'azione risolutiva deve essere conclusa in conformità alle rispettive normative e comunicata nel più breve tempo possibile, dal ricevimento della comunicazione di anomalia, e comunque entro 7 giorni naturali consecutivi.

In caso di non conformità dei volumi di acqua forniti da A.A.S.S. a Hera ai parametri della parte C, dell'Allegato 1 del D. Lgs. 31/01, ovvero in caso di non conformità dei volumi di acqua forniti da Hera a A.A.S.S. ad analoghi parametri cogenti indicati nel D.D. n. 84/2016 l'azione risolutiva deve essere conclusa e comunicata nel più breve tempo possibile, dal ricevimento della comunicazione

di anomalia, e comunque entro 14 giorni naturali consecutivi.

Tempistiche diverse da quelle riportate verranno di volta in volta concordate tra le Parti in caso di valori anomali di particolare rilevanza.

A ripristino della conformità analitica, la Parte a cui era imputabile la situazione di non conformità invierà una comunicazione scritta all'altra Parte contenente le seguenti informazioni:

- impianto/rete in cui è stata rilevata la non conformità;
- cause della non conformità;
- azioni intraprese;
- data del prelievo analitico;
- esito dell'analisi ed eventuale valore dei parametri analizzati con invio dei rapporti di prova o dati approvati.

Tali comunicazioni potranno essere effettuate telefonicamente e successivamente confermate via mail al/ai referenti di cui all'articolo 11, entro i termini prima indicati.

Nel caso in cui il rilevamento della non conformità sia stato notificato dalle competenti Autorità Sanitarie ad Hera oppure ad A.A.S.S, questi ultimi provvederanno ad informare i relativi sindaci e/o per quanto riguarda San Marino le autorità territorialmente competenti.

Qualora vengano rilevate anomalie sistematiche, ovvero ripetute e consecutive presso lo stesso punto di campionamento, riconducibili alla stessa causa e/o legate a carenze di sistema, A.A.S.S. e Hera valuteranno congiuntamente le possibili alternative azioni correttive da adottare al fine di evitare il ripetersi dell'anomalia.

Dovendo il servizio di distribuzione di acqua potabile essere effettuato con

continuità 24 ore su 24 e in ogni giorno dell'anno, salvo i casi di forza maggiore e durante gli interventi di riparazione o di manutenzione programmata, le cui tempistiche dovranno essere comunicate in anticipo da una Parte all'altra, con particolare riferimento a crisi qualitative della risorsa al punto di consegna e conseguentemente presso la rete di distribuzione, ovvero in tutti i casi di superamento dei livelli qualitativi previsti dalla normativa applicabile, non eliminabili nell'immediato con l'adozione di azioni correttive appropriate e risolutive, verranno applicate le disposizioni di legge in materia. A.A.S.S. e/o Hera, appurato il superamento e/o evidenziato l'inquinamento da sostanze pericolose per la salute pubblica, ne daranno immediata informazione alle relative Autorità competenti.

Solo in caso in cui sia accertato che l'acqua al punto di consegna sia inadatta al consumo umano, per comprovata evidenza di gravissimo inquinamento da sostanze pericolose che potrebbero avere effetto immediato sulla salute pubblica, la Parti potranno interrompere temporaneamente la fornitura della risorsa prodotta, in attesa, da parte delle Autorità Competenti, di indicazioni sull'adozione di azioni per limitare/escludere il rischio per la salute pubblica, fermo restando in ogni caso l'applicazione delle disposizioni di legge in materia.

In ogni caso A.A.S.S. dovrà comunicare ad Hera, e viceversa, nei tempi più brevi possibili dall'accertamento:

- qualsiasi situazione di inquinamento/contaminazione dell'acqua fornita di cui dovesse essere a conoscenza qualunque ne sia la causa;
- eventuali modifiche sostanziali delle caratteristiche chimiche, fisiche, microbiologiche ed organolettiche dell'acqua fornita conseguenti alla modifica dell'acqua all'origine e/o dei trattamenti di potabilizzazione

effettuati e/o forniture con autobotte.

Su tutti i punti di consegna, se non diversamente indicato nell'**allegato 2**, si intendono comunque assicurate le seguenti condizioni:

- per il parametro "Clorito" valori non superiori a 500 µg/l (cinquecento microgrammi per litro);
- per il parametro "Triometani totale" (THM) valori non superiori a 15 µg/l (quindici microgrammi per litro);
- per il parametro "Manganese" valori non superiori a 30 µg/l (trenta microgrammi per litro);
- per il parametro "Cloro residuo libero" le Parti si impegnano a garantire la corretta cloro copertura presso i propri punti di consegna con valori di *range* fissati nell'**allegato 2**;
- per il parametro "Turbidità" valori non superiori a 1 NTU (uno NTU).

**Art. 10 – Note informative sui rischi residui ed ambientali**

Negli impianti la cui titolarità della gestione è in capo a Hera, elencati nell'**allegato 5a**, per la durata del presente Contratto, è consentito l'accesso da parte di personale di A.A.S.S. solamente per svolgere attività connesse alle forniture idriche regolate dal Contratto. In tali impianti i lavoratori di A.A.S.S. e quelli di soggetti terzi incaricati da A.A.S.S. dovranno seguire le procedure di sicurezza finalizzate ad eliminare e/o a rendere marginali i rischi indicati nel DUVRI (documento unico di valutazione rischi interferenziali) redatto da Hera ai sensi del D.Lgs. 81/2008 e ss.mm.ii.. Tale DUVRI è riportato nell'**allegato 5**.

Negli impianti la cui titolarità della gestione è in capo a A.A.S.S., come elencati nell'**allegato 5a**, per la durata del presente Contratto, è consentito l'accesso da parte di personale Hera solamente per svolgere attività connesse alle forniture

idriche regolate dal Contratto. In tali impianti i lavoratori Hera e quelli di soggetti terzi incaricati da Hera dovranno seguire le procedure di sicurezza finalizzate ad eliminare e/o a rendere marginali i rischi indicati nel DUVRI (documento unico di valutazione rischi interferenziali) redatte da A.A.S.S. Tale DUVRI è riportato nell'**allegato 5**.

Ciascuna Parte si impegna a comunicare preventivamente all'altra Parte eventuali modifiche allo stato degli impianti di propria titolarità, anche transitorie, che possono avere influenza sulle modalità di accesso ed utilizzo dei luoghi, con particolare riferimento a tutte le situazioni che possono impattare sulla sicurezza dei lavoratori.

#### **Art. 11 – Referenti**

Per l'attuazione e il controllo del presente Contratto le Parti indicano i seguenti referenti:

##### **per A.A.S.S.:**

referente principale: Oscar Mina, Capo Servizio Acqua-Gas, tel. 0549883668, e-mail: oscar.mina@aass.sm.

referente sostituto: Mirco Fabbri, responsabile reti, tel. 0549883657, e-mail: mirco.fabbri@aass.sm.

##### **per Hera:**

referente principale: Francesco Maffini (tel. 0532.780140 e-mail: francesco.maffini@gruppohera.it)

referente sostituto: Mirco Boschetti (tel. 0541 908356 e-mail: mirco.boschetti@gruppohera.it)

L'eventuale sostituzione dei referenti dovrà essere comunicata da una Parte all'altra in forma scritta.



**Art. 12 – Mancato rispetto dei requisiti di fornitura, risarcimento danni e forza maggiore**

Le Parti si impegnano reciprocamente ad adottare tutte le misure e i comportamenti necessari al fine di evitare l'accadimento di fatti che possano essere causa di danno o di responsabilità verso terzi e/o Enti per una Parte.

Ciascuna Parte, pertanto, si impegna sin da ora ad indennizzare e tenere indenne l'altra Parte nel caso di danni ad essa derivanti quale conseguenza del proprio inadempimento alle obbligazioni previste a suo carico ai sensi del presente Contratto.

Ferme restando le altre disposizioni del presente Contratto, nel caso di Forza Maggiore che renda impossibile, in tutto o in parte, l'adempimento delle obbligazioni ai sensi del presente Contratto, la Parte impossibilitata ad adempiere alle proprie obbligazioni dovrà:

(i) comunicare tempestivamente il verificarsi di tale evento di Forza Maggiore fornendo una previsione circa la sua durata ed il probabile impatto sull'adempimento dei propri obblighi ai sensi del presente Contratto (assieme a tutte le evidenze ragionevolmente richieste a supporto dell'esistenza di tale evento di Forza Maggiore);

(ii) adoperarsi in buona fede e sollecitamente per adottare le misure necessarie a risolvere o mitigare le circostanze che hanno dato luogo all'evento di Forza Maggiore;

(iii) comunicare tempestivamente (e comunque non oltre 24 ore dalla cessazione) all'altra Parte la conclusione dell'evento di Forza Maggiore.

Qualora l'evento di Forza Maggiore renda parzialmente o temporaneamente impossibile l'adempimento delle obbligazioni ai sensi del Contratto, e tale evento



di Forza Maggiore perduri per un periodo di [6 (sei) mesi] consecutivi, ciascuna Parte potrà recedere dal Contratto dietro preavviso scritto di [45 (quarantacinque)] giorni all'altra Parte, salvo laddove, prima della data di risoluzione proposta, il relativo evento di Forza Maggiore cessi e non continui in tale data di risoluzione proposta.

Ai fini del presente Contratto, si intende evento di Forza Maggiore un atto, fatto o circostanza imprevedibile non direttamente imputabile alla Parte che lo invoca che non sia stato possibile impedire usando la dovuta diligenza, adottando tutte le ragionevoli misure di natura tecnica e commerciale, e tale da rendere impossibile, in tutto o in parte, l'adempimento delle obbligazioni ai sensi del Contratto, quali, a titolo esemplificativo e non esaustivo, terremoti, alluvioni, valanghe e frane di pendii, mareggiate, danni provocati da terzi, black-out elettrici, rilevanti inquinamenti della risorsa, periodi siccitosi.

#### **Art. 13 - Tariffe**

Alle forniture d'acqua regolate dal presente Contratto si applicherà una tariffa omnicomprensiva di tutti gli oneri per ciascun metro cubo d'acqua fornita da Hera a A.A.S.S. e viceversa da A.A.S.S. a Hera, così di seguito concordata e determinata in considerazione dell'evoluzione tariffaria stabilita da Atersir per l'ambito territoriale di Rimini.

Per la fornitura di acqua da Hera a A.A.S.S., Hera applicherà le seguenti tariffe:

- per l'anno 2017: € 0,728 (euro zero virgola settecentoventotto) / m3;
- per l'anno 2018: € 0,786 (euro zero virgola settecentottantasei) / m3.

Le Parti prendono atto che le tariffe relative all'anno 2018 potranno subire le revisioni previste dall'attuale metodo tariffario che stabilisce gli aggiornamenti tariffari per gli anni 2016 - 2017 con possibilità di revisione per l'anno 2018, che

le Parti si impegnano ad applicare, operando i conseguenti conguagli.

In considerazione dei maggiori costi energetici e di trattamento sostenuti da A.A.S.S. per la fornitura di acqua da A.A.S.S. a Hera, A.A.S.S. applicherà un incremento tariffario di € 0,077/ m3 rispetto alla tariffa applicata da Hera a A.A.S.S. indicata sopra e quindi:

Per la fornitura di acqua da A.A.S.S. a Hera, A.A.S.S. applicherà le seguenti tariffe:

- per l'anno 2017: € 0,805 (euro zero virgola ottocentocinque) / m3;
- per l'anno 2018: € 0,863 (euro zero virgola ottocentosessantatre) / m3.

#### **Art. 14 – Modalità di pagamento**

I corrispettivi dovuti per le forniture di cui al presente Contratto saranno pagati sulla base di fatture mensili emesse, nel rispetto della normativa che regola i rapporti di scambio con la Repubblica di San Marino.

Il pagamento sarà effettuato a saldo entro 30 (trenta) giorni data fattura fine mese.

Eventuali fatture ritenute irregolari dovranno essere contestate in forma scritta.

In tali casi i termini di pagamento resteranno sospesi, per la sola parte oggetto della contestazione, fino a quando le contestazioni non saranno state risolte. Il superamento dei termini di pagamento prima definiti per effetto di eventuali sospensioni per contestazioni non darà luogo all'applicazione di interessi di mora.

Le Parti si obbligano al rispetto delle norme sulla tracciabilità dei flussi finanziari di cui all'art. 3 della L. 136/2010 e ss. mm. ii. e s'impegnano ad utilizzare uno o più conti correnti bancari o postali, accesi presso banche o presso la società Poste italiane S.p.A., dedicati, anche non in via esclusiva, alle commesse

pubbliche. Le fatture in particolare, dovranno essere pagate con bonifico bancario sui conti correnti che le Parti si impegnano a comunicarsi reciprocamente per iscritto.

#### **Art. 15 – Trasferimento dati**

Qualora sia presente un sistema di telerilevamento le Parti provvederanno a fornire i dati giornalieri relativi alle forniture idriche.

#### **Art. 16 –Contestazioni ed inadempimenti**

Eventuali controversie relative all'interpretazione ed all'esecuzione del presente Contratto, che dovessero sorgere fra le Parti, verranno dapprima verificate in contraddittorio con gli uffici competenti interni e le Parti concorderanno tempi e modi di soluzione delle criticità. Qualora non si raggiunga un accordo bonario in merito ed una Parte risulti inadempiente rispetto agli obblighi assunti con il presente Contratto, l'altra potrà darne formale diffida scritta contestando l'addebito. La diffida, da inviarsi mediante raccomandata A/R o mediante PEC, dovrà contenere l'esatta descrizione dei fatti contestati ed un congruo termine per l'adempimento, comunque non inferiore a 15 giorni dal ricevimento della comunicazione. Entro il termine indicato, la Parte alla quale è stato sollevato l'addebito dovrà presentare le proprie deduzioni o provvedere all'esatto adempimento. Decorso inutilmente il termine indicato e persistendo l'inadempimento contrattuale, la Parte non inadempiente potrà far valere, nei confronti della Parte inadempiente, i propri diritti secondo le vigenti norme in materia di responsabilità contrattuale, ivi compreso il diritto al risarcimento del danno, fermo restando quanto previsto nel successivo articolo 17.

#### **Art. 17 –Foro competente**

Qualsiasi controversia che dovesse insorgere tra le Parti – ivi inclusi i

procedimenti cautelari e di urgenza – sarà rimessa alla competenza esclusiva del Tribunale di Milano.

**Art. 18 – Spese contrattuali**

Le Parti provvederanno alla registrazione del presente contratto sulla base delle rispettive legislazioni fiscali, con spese a carico della Parte richiedente. L'imposta di bollo è a carico delle Parti in uguale misura.

**Art. 19 – Trattamento dei dati**

Le Parti si danno atto che ciascuna di esse è titolare del trattamento dei dati personali dell'altra Parte di cui venga in possesso in ragione e conseguenza del presente Contratto e che tale trattamento è effettuato ai fini e per gli effetti dell'adempimento, per competenza, dello stesso. I dati personali saranno trattati dalle Parti nei limiti, nelle forme e con le modalità previste dalla legge applicabile a ciascuna Parte. A tal fine le stesse dichiarano di essersi scambiate le reciproche informative.

**Art. 20 – Allegati**

Fanno parte integrale e sostanziale del presente Contratto i seguenti allegati:

Allegato 1: Punti di consegna, di misura e di campionamento

Allegato 2: Requisiti di fornitura

Allegato 3: Descrizione punti di consegna

Allegato 4: Estratto cartografico a diversa scala dei punti di consegna

Allegato 5: DUVRI (documento unico di valutazione rischi interferenziali)

Allegato 5a: Identificazione dei rischi specifici presso gli impianti nei quali è prevista una attività ordinaria da parte del personale delle due società.

Le Parti convengono che entro il periodo di validità contrattuale gli allegati potranno essere sottoposti a verifica in relazione ad aspetti emergenti che

saranno di volta in volta valutati.

#### **Art. 21 - Recapiti**

Le Parti danno atto che ogni comunicazione riguardante il presente contratto dovrà essere inviata a mezzo lettera raccomandata A/R o a mezzo posta elettronica certificata indirizzata ai seguenti recapiti:

#### **Azienda Autonoma di Stato per i Servizi Pubblici della Repubblica di San**

##### **Marino :**

Via Andrea di Superchio, n. 16 – Repubblica di San Marino

PEC : evalli.aass@legalmail.it

##### **HERA S.p.A. :**

Viale C.Berti Pichat 2/4 – 40127 Bologna

PEC : heraspa@pec.gruppohera.it

#### **Art. 22 - Modifiche contrattuali – Recepimento della normativa**

Il presente Contratto potrà essere modificato tra le Parti solamente per iscritto.

Le Parti si danno atto che Hera interviene nel presente Contratto in quanto Gestore affidatario del Servizio Idrico Integrato nell'ambito territoriale della Provincia di Rimini, quest'ultimo tuttora vigente in regime di *prorogatio* in virtù di deliberazione Atersir n. 25 del 21/12/2012 fino alla decorrenza del nuovo affidamento. Nel caso in cui in vigenza del presente Contratto l'Atersir dovesse affidare il Servizio Idrico Integrato (di seguito "SII") nell'ambito territoriale della Provincia di Rimini a soggetto diverso da Hera, Hera non si assumerà alcun obbligo, onere o responsabilità in relazione all'eventuale subentro del nuovo Gestore nel presente Contratto, essendo noto alle Parti che la regolazione del SII è un'attività di esclusiva competenza di ATERSIR .

Nel caso di modifiche normative o regolamentari di carattere imperativo, le



stesse si intenderanno automaticamente inserite nel Contratto, anche in sostituzione delle clausole concordate tra le Parti. Fermo restando quanto sopra, qualora si verifichi una modifica normativa che renda impossibile in tutto o in parte, per una delle Parti o per entrambe, adempiere alle obbligazioni stabilite ai sensi del Contratto, che siano parzialmente o totalmente incompatibili con il Contratto o che siano tali da comportare variazioni sostanziali delle condizioni in base alle quali il Contratto è stato stipulato e le disposizioni di legge o regolamentari non siano suscettibili di inserimento automatico, la Parte interessata da tale modifica potrà proporre all'altra Parte modifiche al Contratto. L'altra Parte si impegna a manifestare per iscritto la propria accettazione ovvero la mancata accettazione delle modifiche proposte [entro 30 (trenta) giorni] dal ricevimento delle stesse. In caso di mancata accettazione e di mancato raggiungimento di un diverso accordo tra le Parti, ciascuna Parte avrà la facoltà di recedere dal Contratto comunicando la propria volontà con 30 (trenta) giorni di preavviso, senza che l'altra Parte possa avanzare alcuna pretesa di risarcimento o indennizzo per l'avvenuto recesso.

Letto, approvato e sottoscritto:

**per Hera S.p.A.**

L'Amministratore Delegato

(Dott. Stefano Venier)

**per Azienda Autonoma di Stato per i Servizi Pubblici della Repubblica di**

**San Marino**

Il Presidente

(Geom. Federico Crescentini)

*Federico Crescentini*

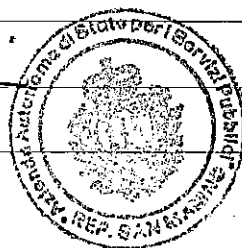

Contratto di Fornitura - ALLEGATO n° 1 - Elenco dei punti di consegna (PDC)

Competenza gestionale PDC	Denominazione PDC	Ubicazione PDC	Comune PDC	Sito PDC
A.A.S.S.	Capacci	VIA SERRA VENTOSO o STRADA FORFALENETTO, BORGO MAGGIORE	VERUCCHIO	Pozzetto sito nell'area Impianto Hera denominato Capacci
A.A.S.S.	Lazzara	VIA LAZZARA, 1058 o STRADA GENGA AGUZZA, ACQUAVIVA	VERUCCHIO	Pozzetto stradale
A.A.S.S.	Pieve Corena	VIA SAN GIOVANNI IN CORTE, 801 o VIA ZORO, CHIESANUOVA	VERUCCHIO	Pozzetto stradale
A.A.S.S.	Torello	VIA TORELLO o VIA DEGLI ACERI, ACQUAVIVA	SAN LEO	Pozzetto stradale
A.A.S.S.	Ventoso	VIA PROV. LE SAN MARINO o DECIMA GUALDARIA, BORGO MAGGIORE	VERUCCHIO	Pozzetto stradale
HERA	Monte Olivo (Bosche)	VIA MONTE OLIVO, CERASOLO	CORIANO	Pozzetto stradale
HERA	Serra Marignano	VIA SANTA CRISTINA, GALAZZANO	RIMINI	Valvola di regolazione c/o serbatoio Hera Serra Marignano
HERA	Dogana 1	STRADA DI FONDOVALLE	RIMINI	Pozzetto stradale
HERA	Dogana 2 (predisposizione)	STRADA DI FONDOVALLE	RIMINI	Pozzetto stradale

Contratto di Fornitura - ALLEGATO n° 1 - Elenco dei punti di misura (PDM)

Competenza gestionale del PDM	Denominazione PDC	Ubicazione PDM	Matricola PDM	Tipo misuratore di portata	Tipo di lettura	Verifica volumetrica richiesta
A.A.S.S.	Capacci	presso il pozzetto PDC sito nell'area impianto Hera denominato Capacci	379482	Meccanico	manuale	ogni due anni
A.A.S.S.	Lazzara	presso pozzetto stradale	6181	Meccanico	manuale	ogni due anni
A.A.S.S.	Pieve Corena	presso pozzetto stradale	469572	Meccanico	manuale	ogni due anni
A.A.S.S.	Torello	presso pozzetto stradale	379521	Meccanico	manuale	ogni due anni
A.A.S.S.	Ventoso	presso pozzetto stradale	251586	Meccanico	manuale	ogni due anni
A.A.S.S.	Monte Olivo (Bosche)	presso il bauletto a bordo strada di fronte al pozzetto PDC	3561200F5191E19000	Elettromagnetico	manuale	ogni due anni
HERA	Serra Marignano	presso il serbatoio Hera Serra Marignano	3930090000000000006	Elettromagnetico	manuale	ogni due anni
HERA	Dogana 1	presso pozzetto stradale	365120000000424807	Meccanico	manuale	ogni due anni
HERA	Dogana 2 (predisposizione)	presso pozzetto stradale	365130000000427039	Meccanico	manuale	ogni due anni

Contratto di Fornitura - ALLEGATO n° 1 - Elenco dei punti di campionamento (PdC)

Competenza gestionale PdC	Denominazione PDC	Ubicazione PdC	Codice HERA PdC	Codice RSM PdC	GPS PdC
HERA	Capacci	presso il pozzetto in prossimità del PDC e del serbatoio Hera Capacci	RN1VEC001RET020	TH01-S22I	N43 57.523 E12 25.864
A.A.S.S.	Lazzara	presso il pozzetto stradale	RN1VEC001RET024	TH02-S22I	N43 57.473 E12 25.185
A.A.S.S.	Pieve Corena	presso il pozzetto stradale	RN1VEC001RET023	TH03-S39I	N43 54.013 E12 24.932
A.A.S.S.	Torello	presso il pozzetto stradale	RN1VEC001RET022	T16-S13RSM	N43 57.300 E12 24.260
A.A.S.S.	Ventoso	presso il pozzetto stradale	RN1VEC001RET021	TH04-S22I	N43 57.428 E12 26.229
HERA	Monte Olivo (Bosche)	contestuale presso il serbatoio Hera Monte Olivo	RN1COR004SER900	TH05-S37I	N43 57.648 E12 30.550
HERA	Serra Marignano	contestuale presso il serbatoio Hera Serra Marignano	RN1RIM005SER900	TH06-S33I	N43 58.482 E12 27.768
HERA	Dogana 1	non programmato	non codificato	TH07-S33RSM	
HERA	Dogana 2 (predisposizione)	non programmato	non codificato	TH08-S33RSM	

## Contratto di Fornitura - ALLEGATO n° 2 - Requisiti di fornitura

Competenza gestionale della quantità e qualità dell'acqua erogata	Denominazione punto di consegna	Ubicazione punto di consegna	Comune	Parametri quantitativi specifici				Parametri qualitativi specifici								Torbidià (NTU)	
				portata (l/sec)		volume giornaliero (mc/g)		clorito (µg/l)		THM (µg/l)		Mn (µg/l)		cloro residuo libero (mg/l) Cl2			
				min	max	min	max	Limite	Note	Limite	Note	Limite	Note	Limite	Note	Limite	Note
A.A.S.S.	Capacci	VIA SERRA VENTOSO o STRADA FORFALENETTO, BORGO MAGGIORE	VERUCCHIO	/	/	4	15	<500		<15	(3)	<30		0,02<Cl2<0,3	(1)	1,00	
A.A.S.S.	Lazzara	VIA LAZZARA, 1058 o STRADA GENGA AGUZZA, ACQUAVIVA	VERUCCHIO	/	/	1	4	<500		<15		<30		0,08<Cl2<0,3	(1)	1,00	
A.A.S.S.	Pieve Corena	VIA SAN GIOVANNI IN CORTE, 801 o VIA ZORO, CHIESANUOVA	VERUCCHIO	/	/	40	240	<500		<15	(3)	<30		0,02<Cl2<0,3	(1)	1,00	
A.A.S.S.	Torello	VIA TORELLO o VIA DEGLI ACERI, ACQUAVIVA	SAN LEO	/	/	30	102	<500		<15	(3)	<30		0,02<Cl2<0,3	(1)	1,00	
A.A.S.S.	Ventoso	VIA PROV.LE SAN MARINO o DECIMA GUALDARIA, BORGO MAGGIORE	VERUCCHIO	/	/	4	45	<500		<15	(3)	<30		0,02<Cl2<0,3	(1)	1,00	
HERA	Monte Olivo (Bosche)	VIA MONTE OLIVO, CERASOLO	CORIANO	0	25	350	1150	<500		<15		<30		0,05<Cl2<0,3	(1)	1,00	
HERA	Serra Marignano	VIA SANTA CRISTINA, GALAZZANO	RIMINI	0	13	420	1200	<500		<15		<30		0,05<Cl2<0,3	(1)	1,00	
HERA	Dogana 1	STRADA DI FONDOVALLE	RIMINI	/	/	7	26	<500		<15		<30		0,05<Cl2<0,3	(1)	1,00	
HERA	Dogana 2 (predisposizione)	STRADA DI FONDOVALLE	RIMINI	/	/	/	/	<500		<15		<30		0,05<Cl2<0,3	(1)	1,00	

NB: I valori dei parametri quantitativi e qualitativi sono indicativi e riferiti a condizioni di esercizio ordinarie

Parametro qualitativo e quantitativo	Note utilizzate	
	/	Nessuna specifica rilevante
Cloro residuo	(1)	Le Aziende si impegnano a garantire valori di cloro residuo libero adeguato al rispetto prioritario dei limiti previsti per i parametri clorito e THM. Dovrà essere in ogni caso garantita la conformità microbiologica dell'acqua fornita, così come definito dall'allegato I parti A e C del DLgs 31/01.
Cloriti	(2)	Presenza di altre riclorazione a biossido di cloro lungo la rete di distribuzione
THM	(3)	Presenza di altre riclorazione ad ipoclorito lungo la rete di distribuzione





## Punto di Consegna da A.A.S.S.R.S.M. a Hera

Denominazione Punto di Consegna: **Capacci**

Ubicazione: Via Serra Ventoso o Strada Forfaltenetto in località Borgo Maggiore

Comune: Verucchio

Contatore in gestione a A.A.S.S.RSM: presso pozzetto PDC

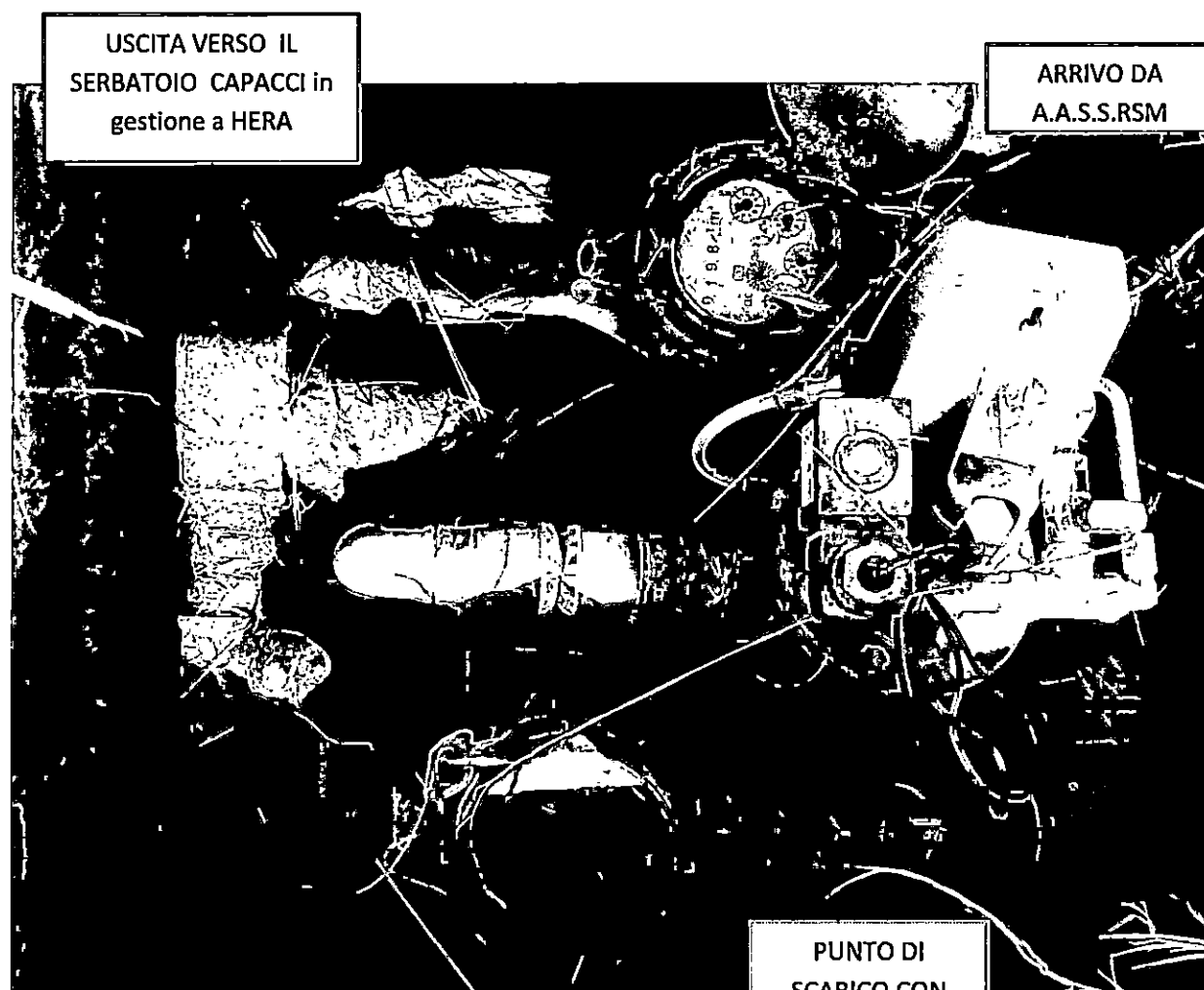

USCITA VERSO IL  
SERBATOIO CAPACCI in  
gestione a HERA

ARRIVO DA  
A.A.S.S.RSM

PUNTO DI  
SCARICO CON  
VALVOLA  
AUTOMATICA IN  
GESTIONE A  
A.A.S.S.RSM

*[Handwritten signature]*  
*[Handwritten signature]*  
1

Coordinate Punto di campionamento: N 43 57.502 E 012 25.927

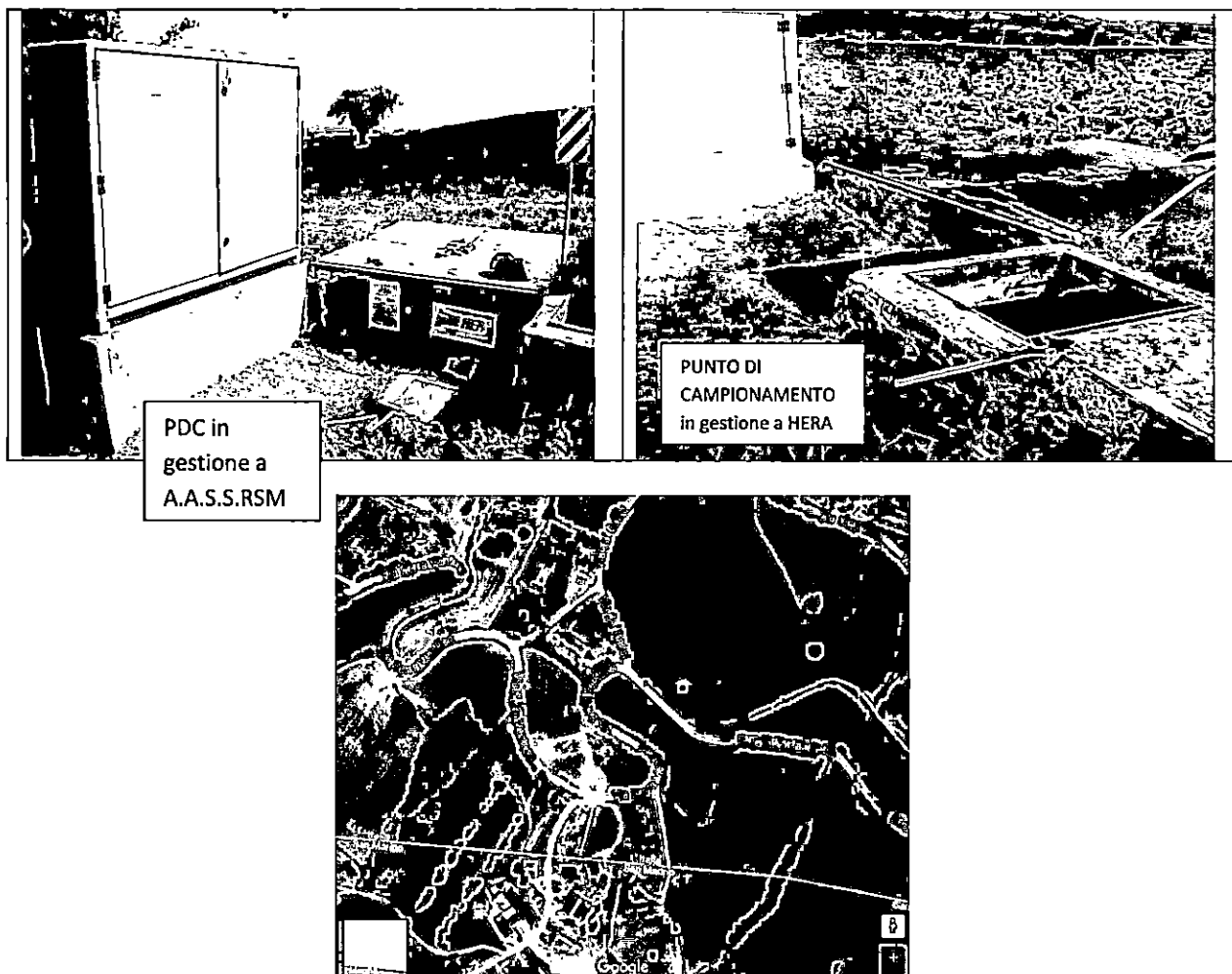

Il Punto di Consegna e il Punto di Misura Capacci sono ubicati presso il pozzetto a bordo strada in Via Serra Ventoso o Strada Forfalenetto, in località Borgo Maggiore (in prossimità al serbatoio interrato Hera denominato Capacci). Ciascun componente sarà mantenuto in efficienza a cura e spese di A.A.S.S.RSM. Diversamente, il punto di Campionamento, per le verifiche analitiche relative alla conformità e qualità dell'acqua fornita, è predisposto in altro pozzetto, in adiacenza al punto di fornitura, ed è in gestione ad Hera.

Presso il Punto di fornitura nessun dispositivo di telecontrollo è al momento allestito, né è presente utenza elettrica.

La fornitura di acqua potabile dalla Azienda Autonoma di Stato per i Servizi Pubblici della Repubblica di San Marino verso il serbatoio in gestione ad Hera denominato Capacci, approvvigiona, a gravità, la rete di pubblico acquedotto in distribuzione nelle località Capacci, Ventoso e Gà Gacci, in comune di Verucchio.

Presso il serbatoio Capacci, allestita e gestita da Hera, è presente una stazione Low Power, alimentata a batteria, per la trasmissione alla sala telecontrollo Hera del segnale del livello stoccaggio prodotto reagente e stato della batteria che alimenta la pompa dosatrice.

Il mantenimento del corretto grado di cloro copertura della rete idrica, sottesa al punto di consegna, è garantito da Hera mediante trattamento di disinfezione con reagente a base di cloro (ipoclorito), il cui dosaggio, in funzione della portata, è attuato con cloratore a batteria e contatore lancia impulsi presso il serbatoio di Capacci.

I quantitativi mensili erogati, sulla base della serie storica, risultano variabili dai 130 ai 440 mc, così come i volumi annui di fornitura oscillano fra i 2.000 e i 4.000 mc/anno

## Punto di Consegna da A.A.S.S.R.S.M. a Hera

Denominazione Punto di Consegna: **Lazzara**

Ubicazione: Via Lazzara, 1058 o Strada Genga Aguzza\_Acquaviva

Comune: Verucchio

Contatore in gestione a A.A.S.S.R.S.M: presso pozzetto PDC

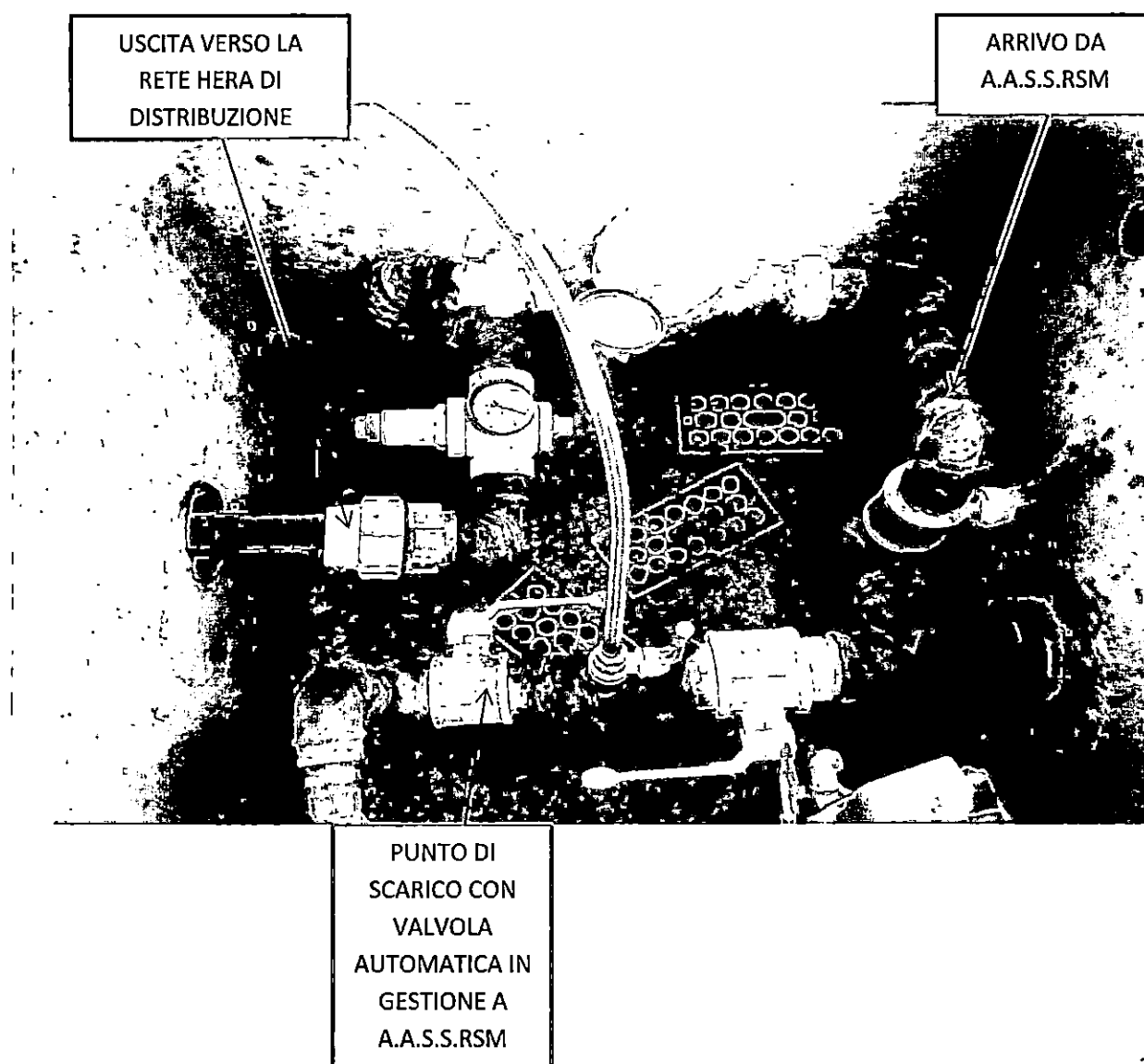

Coordinate Punto di campionamento: N43 57.473 E12 25.185

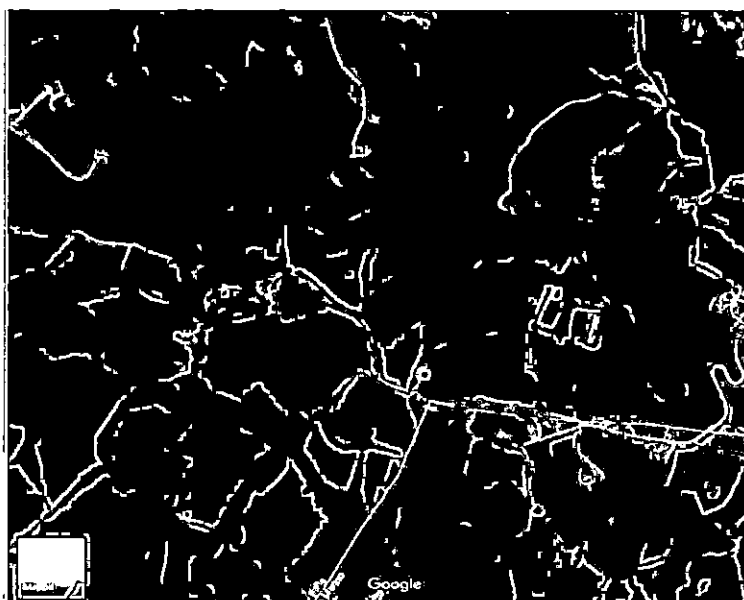

Il Punto di Consegna Lazzara, il punto di Misura e il Punto di Campionamento, per le verifiche analitiche relative alla conformità e qualità dell'acqua fornita, sono ubicati presso il pozzetto a bordo strada in Via Lazzara, 1058 o Strada Genga Aguzza, in località Acquaviva.

Ciascun componente sarà mantenuto in efficienza a cura e spese di A.A.S.S.RSM.

Presso il Punto di fornitura nessun dispositivo di telecontrollo è al momento allestito, né è presente utenza elettrica.

La fornitura di acqua potabile dalla Azienda Autonoma di Stato per i Servizi Pubblici della Repubblica di San Marino verso la rete idrica in gestione ad Hera, approvvigiona, a gravità, un numero ridotto di utenze in via Gualdo e Via Lazzara, in località Acquaviva, in comune di Verucchio.

Il mantenimento del corretto grado di cloro copertura della rete idrica, sottesa al punto di consegna, è garantito da A.A.S.S.RSM. mediante trattamento di disinfezione con reagente a base di cloro (ipoclorito), il cui dosaggio, è attuato con cloratore presso il serbatoio di Gaviano Ventoso.

I quantitativi mensili erogati, sulla base della serie storica, risultano variabili dai 30 ai 100 mc, così come i volumi annui di fornitura oscillano fra i 560 e i 680 mc/anno

## Punto di Consegna da A.A.S.S.R.S.M. a Hera

Denominazione Punto di Consegna: <b>Pieve Corena</b>
Ubicazione: Via San Giovanni In Corte, 801 o Via Zoro, Chiesanuova
Comune: Verucchio
Contatore in gestione a A.A.S.S.RSM: presso pozzetto PDC

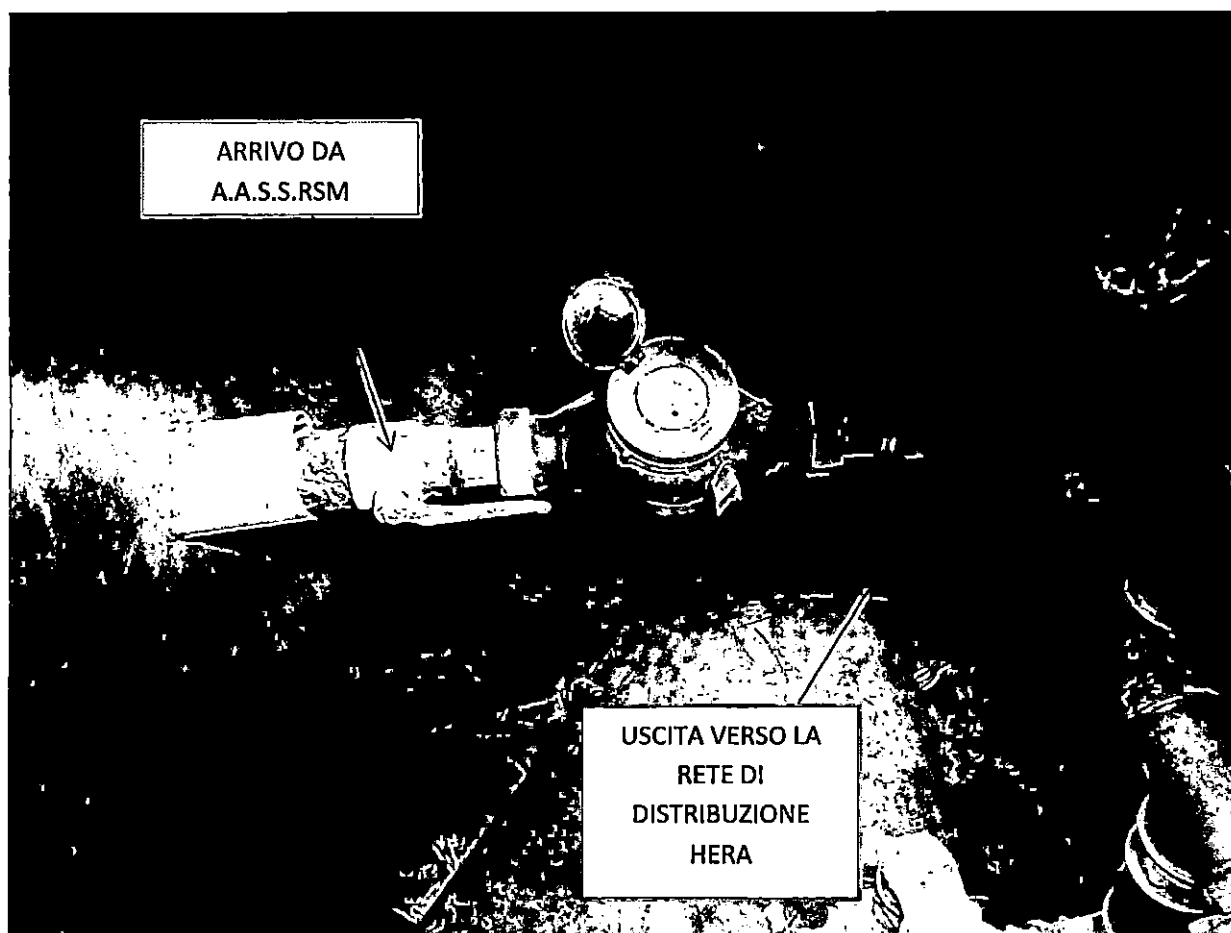

Coordinate Punto di campionamento: N43 54.013 E12 24.932

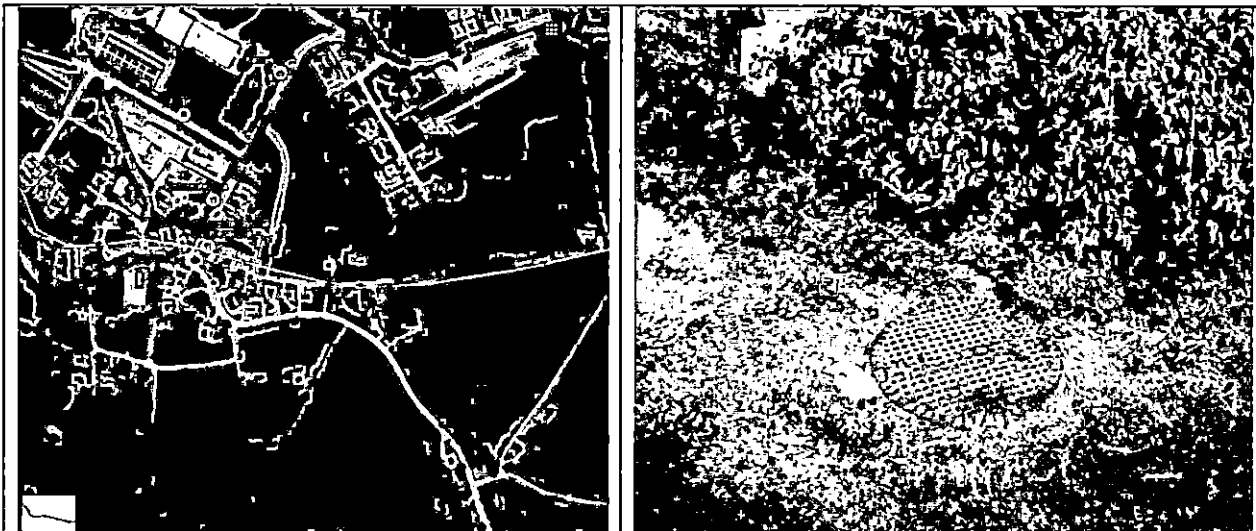

Il Punto di Consegna Pieve Corena, il Punto di Misura e il Punto di Campionamento, per le verifiche analitiche relative alla conformità e qualità dell'acqua fornita, sono ubicati presso il pozzetto a bordo strada in Via San Giovanni In Corte, 801 o Via Zoro, Chiesanuova.

Ciascun componente sarà mantenuto in efficienza a cura e spese di A.A.S.S.RSM..

Presso il Punto di fornitura nessun dispositivo di telecontrollo è al momento allestito, né è presente utenza elettrica.

La fornitura di acqua potabile dalla Azienda Autonoma di Stato per i Servizi Pubblici della Repubblica di San Marino verso il serbatoio in gestione ad Hera denominato Cossure, approvvigiona, a gravità, la rete di distribuzione in località Cossure e Pieve Corena, in comune di Verucchio.

Il mantenimento del corretto grado di cloro copertura della rete idrica sottesa al punto di consegna è garantito da Hera mediante trattamento di disinfezione con reagente a base di cloro (ipoclorito), il cui dosaggio in funzione della portata in ingresso al serbatoio Cossure, è attuato con cloratore a batteria e contatore lancia impulsi.

Parte della fornitura acquistata da Hera presso il PDC Pieve Corena alimenta la rete di pubblico acquedotto in comune di San Leo, precisamente in località Montemaggio. La risorsa viene sollevata da centrale di pompaggio verso il serbatoio Hera denominato Montemaggio, ove integra la produzione di acqua prelevata da fonti locali e subisce trattamento di disinfezione.

Presso il serbatoio Cossure, allestita e gestita da Hera, è presente una stazione Low Power, alimentata a batteria, per la trasmissione alla sala telecontrollo Hera del segnale del livello stoccaggio prodotto reagente e stato della batteria che alimenta la pompa dosatrice.

I quantitativi mensili erogati, sulla base della serie storica, risultano variabili dai 1.200 ai 7.200 mc, così come i volumi annui di fornitura oscillano fra i 38.000 e i 51.000 mc/anno.

## Punto di Consegna da A.A.S.S.R.S.M. a Hera

Denominazione Punto di Consegna: <b>Torello</b>
Ubicazione: Via Torello o Via Degli Aceri_Acquaviva
Comune: San Leo
Matricola contatore in gestione a A.A.S.S.RSM: presso pozzetto PDC

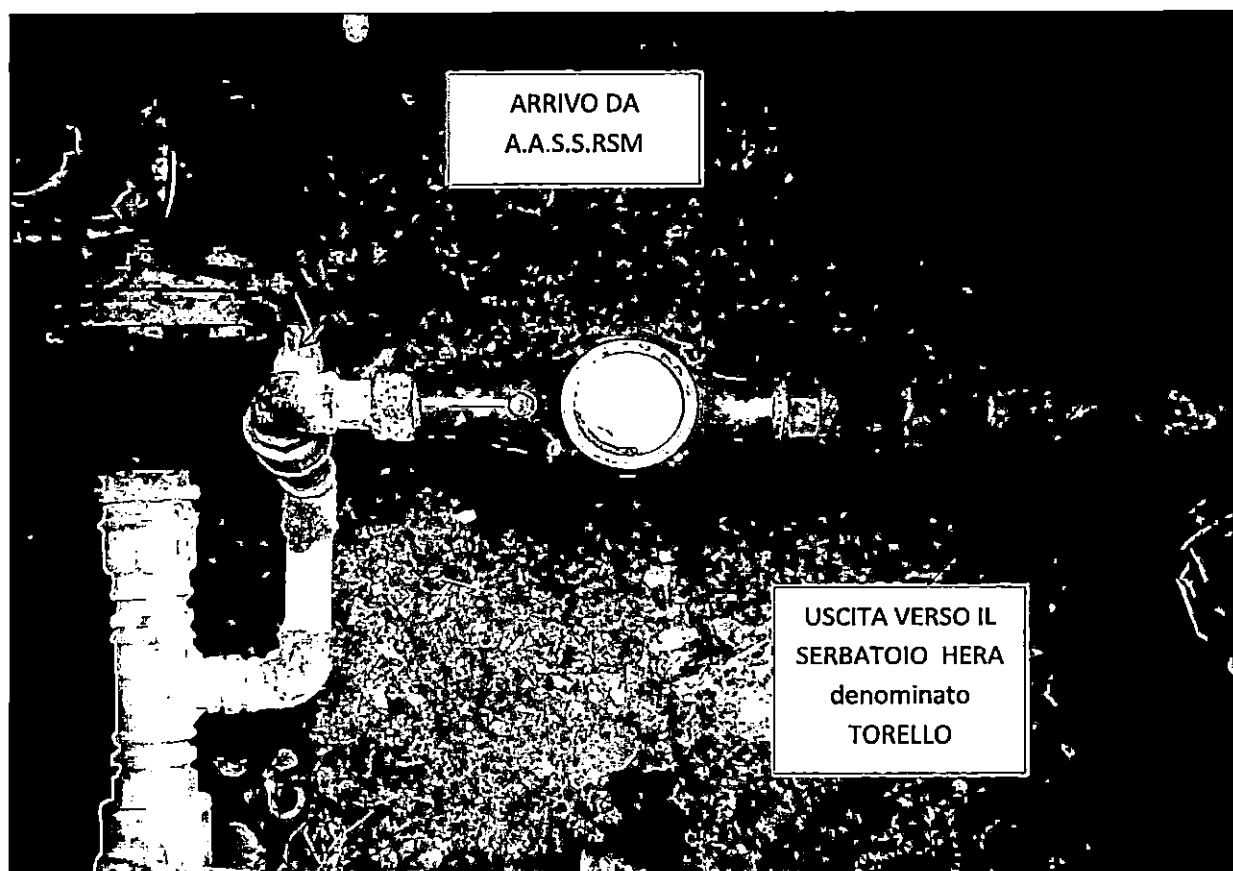

Coordinate Punto di campionamento: N43 57.300 E12 24.260

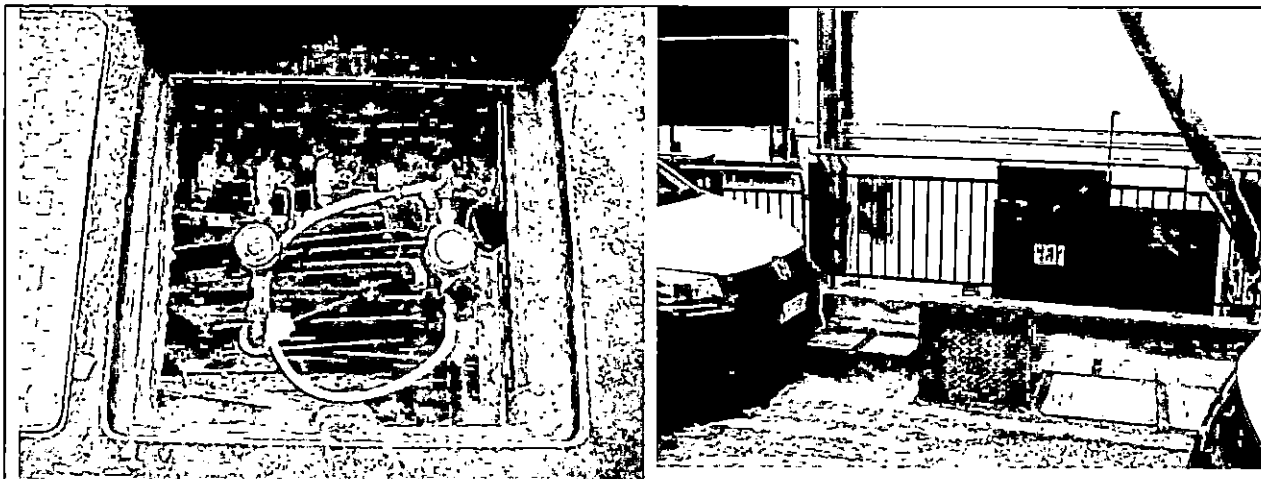

Il Punto di Consegna Torello e il Punto di Misura sono ubicati presso il pozzetto a bordo strada in Via Torello, comune di San Leo.

Il punto di Campionamento, per le verifiche analitiche relative alla conformità e qualità dell'acqua fornita, è predisposto presso il pozzetto in Via Degli Aceri, località Acquaviva.

Ciascun componente sarà mantenuto in efficienza a cura e spese di A.A.S.S.RSM.

Presso il Punto di fornitura nessun dispositivo di telecontrollo è al momento allestito, né è presente utenza elettrica.

La fornitura di acqua potabile dalla Azienda Autonoma di Stato per i Servizi Pubblici della Repubblica di San Marino verso il serbatoio in gestione ad Hera denominato Torello, approvvigiona, a gravità, la rete di pubblico acquedotto in distribuzione nella località Torello, in comune di San Leo. La presenza di interconnessione con la rete alimentata dal serbatoio Monte di Pietracuta, assicura il fabbisogno idrico, soprattutto nel periodo estivo.

Il mantenimento del corretto grado di cloro copertura della rete idrica sottesa al punto di consegna è garantito da Hera mediante trattamento di disinfezione con reagente a base di cloro (ipoclorito), il cui dosaggio in funzione della portata in ingresso al serbatoio Torello, è attuato con cloratore a batteria e contatore lancia impulsi.

I quantitativi mensili erogati, sulla base della serie storica, risultano variabili dai 1.000 ai 3.000 mc, così come i volumi annui di fornitura oscillano fra i 15.000 e i 30.000 mc/anno



## Punto di Consegna da A.A.S.S.R.S.M. a Hera

Denominazione Punto di Consegna: <b>Ventoso</b>
Ubicazione: Via Provinciale San Marino o Decima Gualdaria, Borgo Maggiore
Comune: Verucchio
Matricola contatore in gestione a A.A.S.S.RSM: presso pozzetto PDC

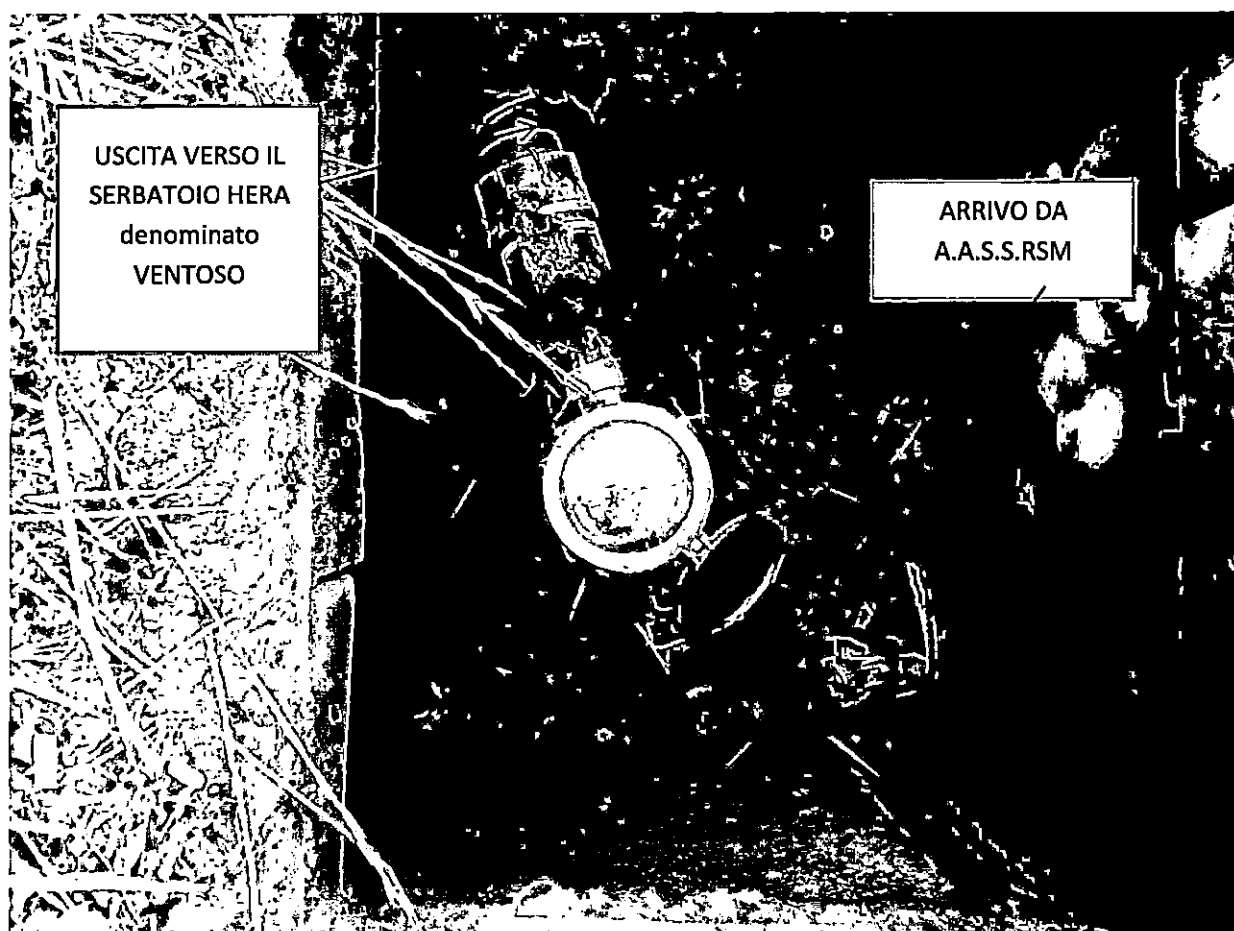

Coordinate Punto di campionamento: N43 57.428 E12 26.229

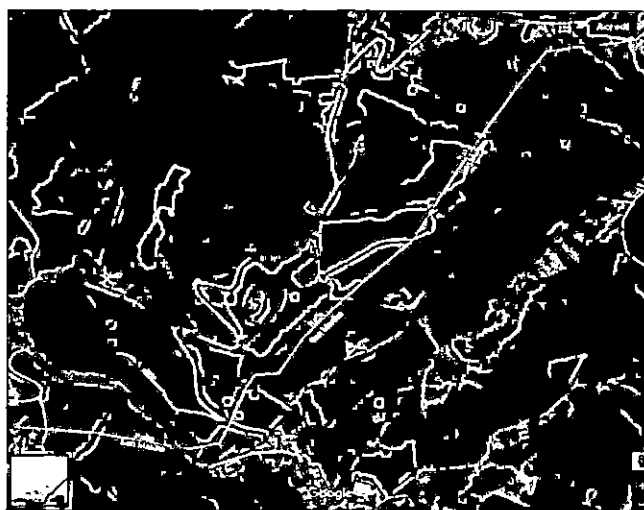

Il Punto di Consegna Ventoso e il Punto di Misura sono ubicati presso il pozzetto a bordo strada in Via Provinciale San Marino o Decima Gualdaria, Borgo Maggiore. In pozzetto limitrofo è predisposto il Punto di Campionamento per le verifiche analitiche relative alla conformità e qualità dell'acqua fornita.

Ciascun componente sarà mantenuto in efficienza a cura e spese di A.A.S.S.RSM.

Presso il Punto di fornitura nessun dispositivo di telecontrollo è al momento allestito, né è presente utenza elettrica.

La fornitura di acqua potabile, dalla Azienda Autonoma di Stato per i Servizi Pubblici della Repubblica di San Marino verso il serbatoio in gestione ad Hera denominato Ventoso, approvvigiona, a gravità, la rete di distribuzione di pubblico acquedotto in via Laghi Ventoso e via Decima Gualtiera o Provinciale San Marino, in comune di Verucchio.

Presso il serbatoio Ventoso, allestita e gestita da Hera, è presente una stazione Low Power, alimentata a batteria, per la trasmissione alla sala telecontrollo Hera del segnale del livello stoccaggio prodotto reagente e stato della batteria che alimenta la pompa dosatrice.

Il mantenimento del corretto grado di cloro copertura della rete idrica sottesa al punto di consegna è garantito da Hera mediante trattamento di disinfezione con reagente a base di cloro (ipoclorito), il cui dosaggio, in funzione della portata in ingresso al serbatoio Ventoso, è attuato con cloratore a batteria e contatore lancia impulsi.

I quantitativi mensili erogati, sulla base della serie storica, risultano variabili dai 115 ai 1.200 mc, così come i volumi annui di fornitura oscillano fra i 3.400 e i 6.000 mc/anno

## Punto di Consegna da Hera a A.A.S.S.R.S.M.

Denominazione Punto di Consegna: <b>Monte Olivo</b>
Ubicazione: Via Monte Olivo, Cerasolo
Comune: Coriano
Matricola contatore in gestione a A.A.S.S.RSM: presso pozzetto PDC

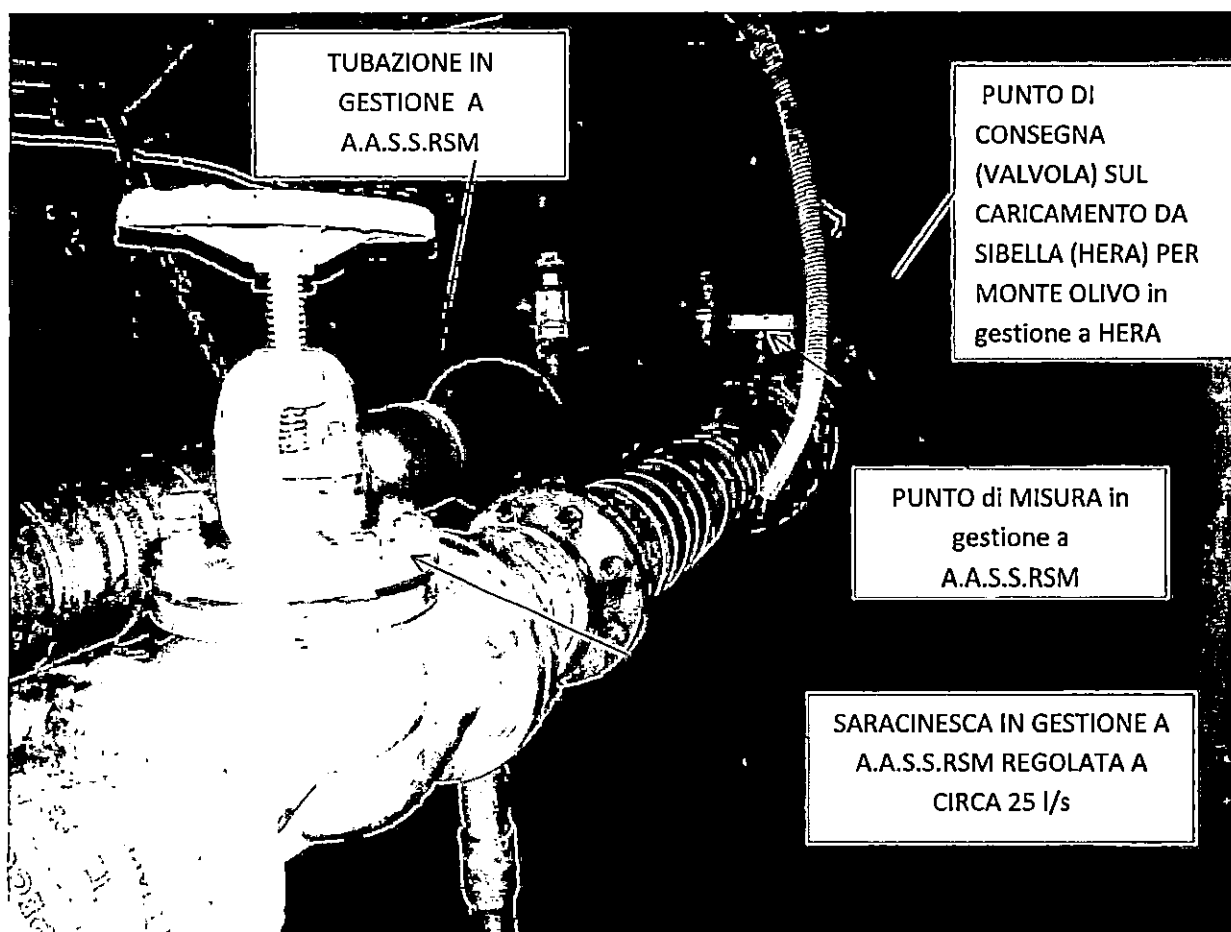

Coordinate Punto di campionamento: N43 57.648 E12 30.550  
presso il serbatoio Hera Monte Olivo

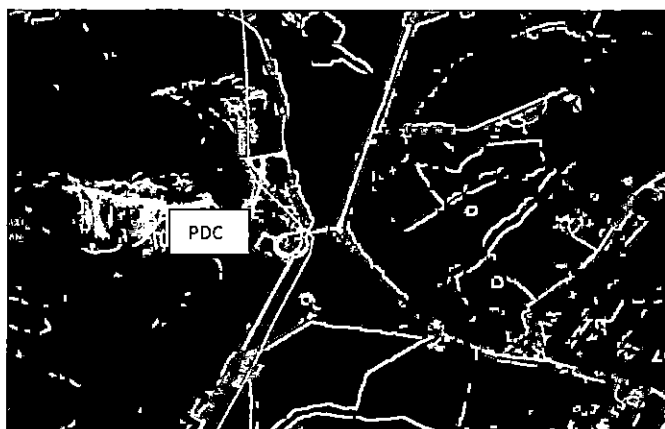

Il Punto di Consegna Monte Olivo e il Punto di Misura sono ubicati in pozzetto a bordo strada in Via Monte Olivo, in angolo con via Lamaticcie, località Cerasolo, in comune di Coriano. Per la lettura dei volumi erogati è predisposto, sopra strada, un bauletto con visualizzatore elettronico, liberamente accessibile ed utilizzabile dalle Parti. La gestione del misuratore magnetico, con relativa alimentazione e centralina elettrica, è di competenza di A.A.S.S., mentre è in gestione ad HERA la valvola di regolazione del flusso idrico. Il Punto di Campionamento, per le verifiche analitiche relative alla conformità e qualità dell'acqua fornita, è invece ubicato presso il serbatoio in gestione ad Hera, denominato Monte Olivo, a cui ne compete il mantenimento in efficienza.

Presso il serbatoio Hera sono presenti utenza elettrica e dispositivi di telecontrollo, tuttavia non dedicati alla trasmissione a remoto della misura dei volumi consegnati.

La fornitura di acqua potabile da Hera alla Azienda Autonoma di Stato per i Servizi Pubblici della Repubblica di San Marino, approvvigiona il serbatoio, in gestione alla A.A.S.S., denominato Bosche. Il mantenimento del corretto grado di cloro copertura presso il punto di consegna è garantito da Hera mediante trattamento di disinfezione con reagente a base di cloro (Biossido), il cui dosaggio in funzione della portata è attuato presso il serbatoio Cà Bezzi. L'acqua viene quindi sollevata al serbatoio Sibella e successivamente rilanciata verso Monte Olivo. Sulla tubazione di caricamento vasca del serbatoio Monte Olivo, Ghisa DN 250 in pressione, è presente lo stacco con Punto di Consegna per A.A.S.S..

La portata max garantita è di 25 l/s, con quantitativi mensili variabili da 6.000 mc a 31.000 mc e volume annuo di circa 300.000 mc

## Punto di Consegna da Hera a A.A.S.S.R.S.M.

Denominazione Punto di Consegna: Serra Marignano

Ubicazione: Via Santa Cristina\_Galazzano

Comune: Rimini

Matricola contatore in gestione a HERA: presso serbatoio Hera denominato Serra Marignano

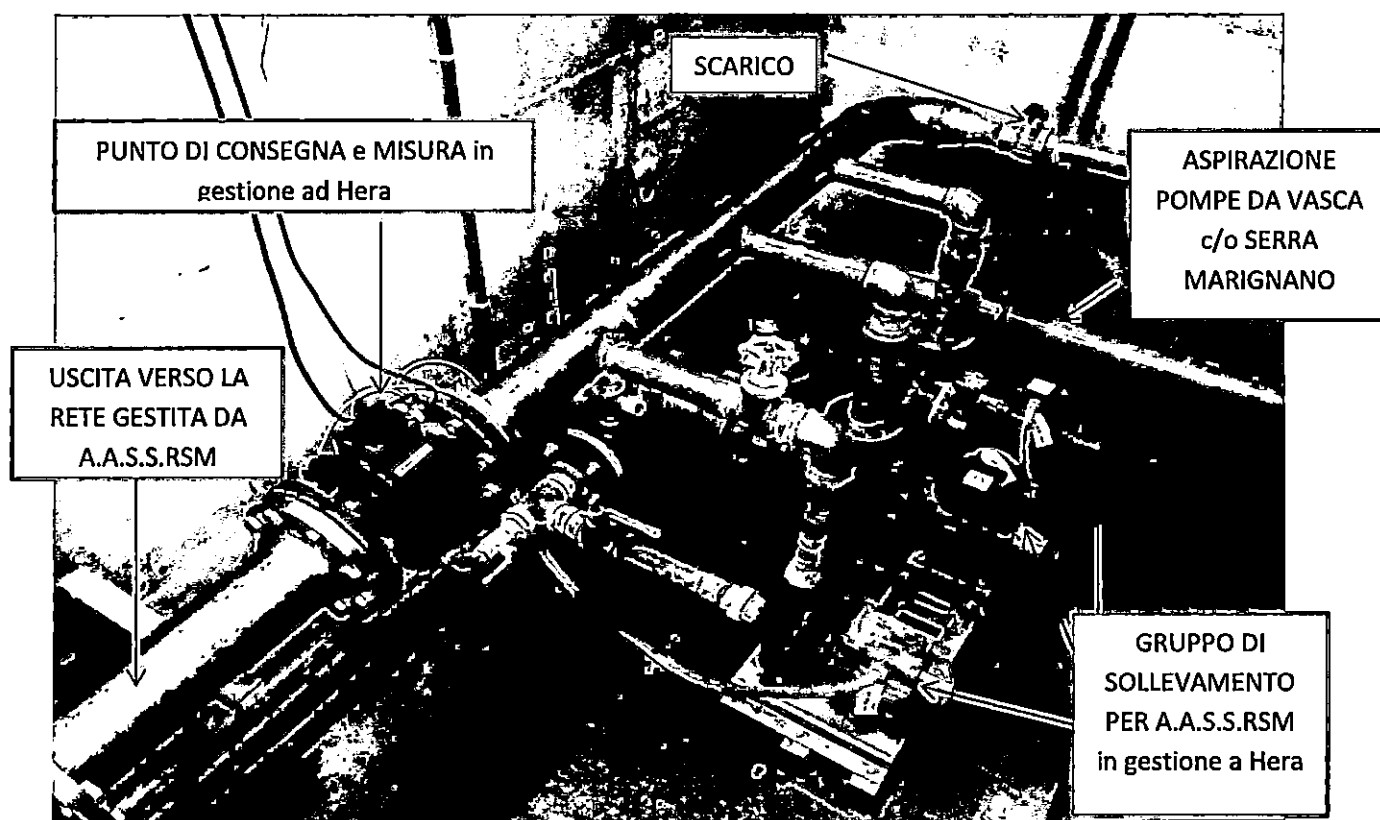

Coordinate Punto di campionamento: N43 58.482 E12 27.768

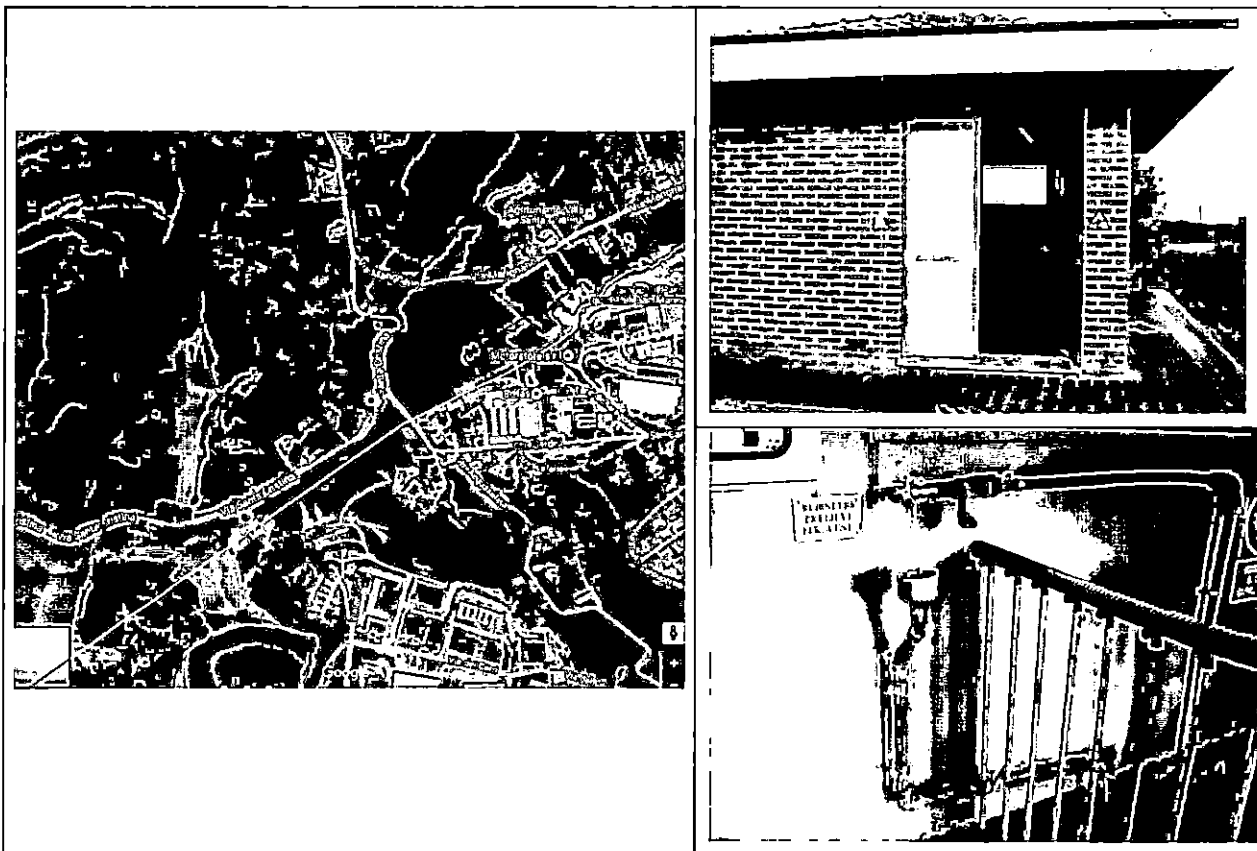

Il Punto di Consegna Serra Marignano, la Misura e il Punto di Campionamento, per le verifiche analitiche relative alla conformità e qualità dell'acqua fornita, sono ubicati presso il serbatoio in gestione ad Hera, denominato Serra Marignano in Via Santa Cristina, località Galazzano, comune di Rimini. Ciascun componente sarà mantenuto in efficienza a cura e spese di HERA.

Presso il serbatoio sono presenti utenza elettrica e dispositivi di telecontrollo con trasmissione a remoto dello stato di funzionamento delle pompe e livello vasca.

La fornitura di acqua potabile da Hera alla Azienda Autonoma di Stato per i Servizi Pubblici della Repubblica di San Marino, approvvigiona il serbatoio denominato Galazzano, in gestione alla A.A.S.S..

Il mantenimento del corretto grado di cloro copertura presso il punto di consegna è garantito da Hera mediante trattamento di disinfezione con reagente a base di cloro (Ipoclorito), il cui dosaggio in funzione della portata è attuato presso il serbatoio Monte Cieco. L'acqua viene quindi sollevata al serbatoio Serra Marignano. Dalla vasca di accumulo, la rete di distribuzione in comune di Rimini è servita per gravità, mentre per caricare il serbatoio Galazzano in San Marino, presso lo stabile è stato allestito un gruppo di pompaggio, costituito da tre pompe con portata minima di 8 l/s a un massimo di 13 l/s, che modula il fabbisogno stagionale (due pompe funzionanti nel periodo estivo, una nel periodo invernale e una di scorta).

La portata max garantita è di 13 l/s, con quantitativi mensili variabili da 14.500 mc a 25.500 mc e volume annuo di circa 230.000 mc.

## Punto di Consegna da Hera a A.A.S.S.R.S.M.

Denominazione Punto di Consegna: Dogana 1
Ubicazione: Via Strada di Fondovalle
Comune: Rimini
Matricola contatore in gestione a Hera: presso pozzetto PDC

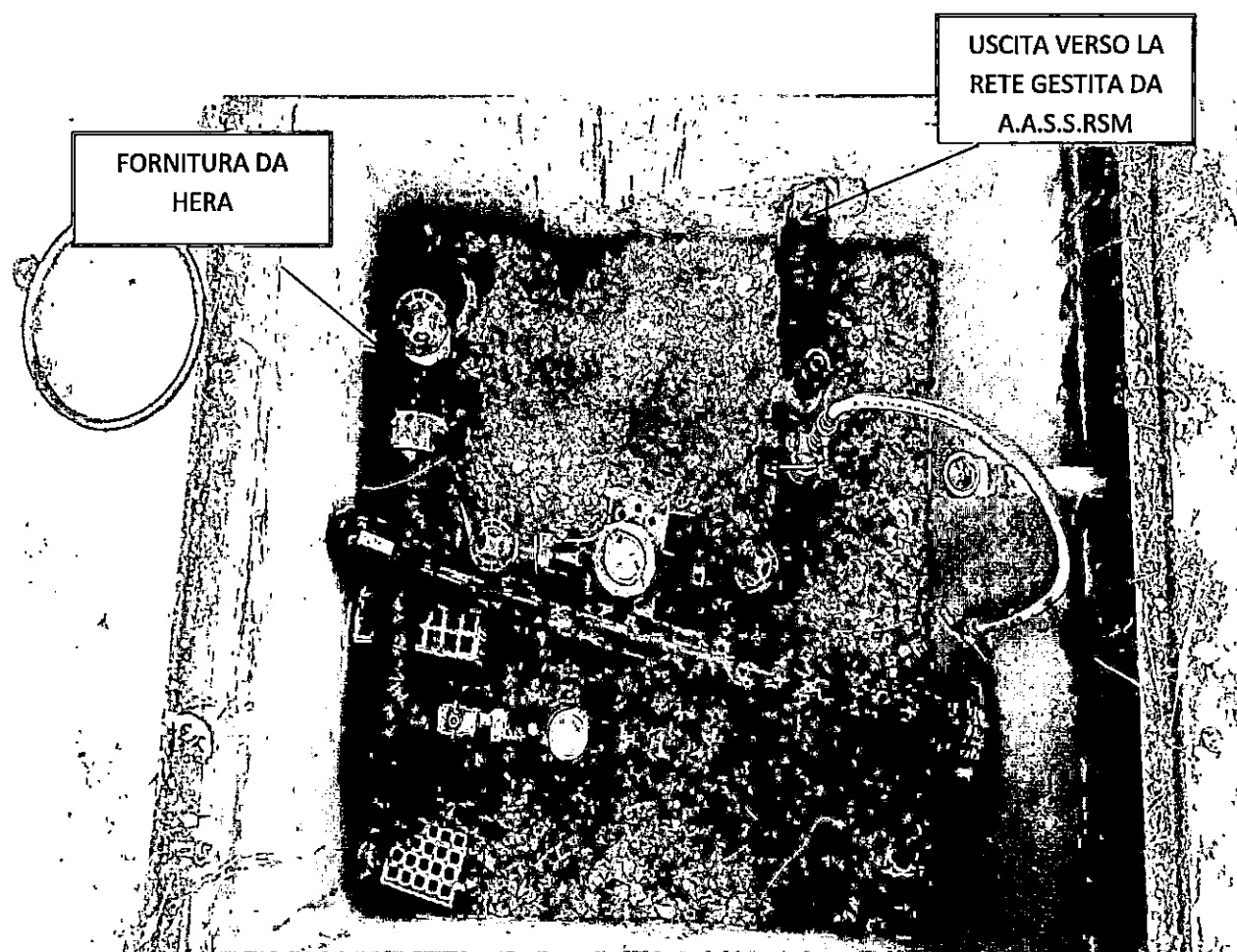

## Punto di campionamento: predisposto ma non programmato

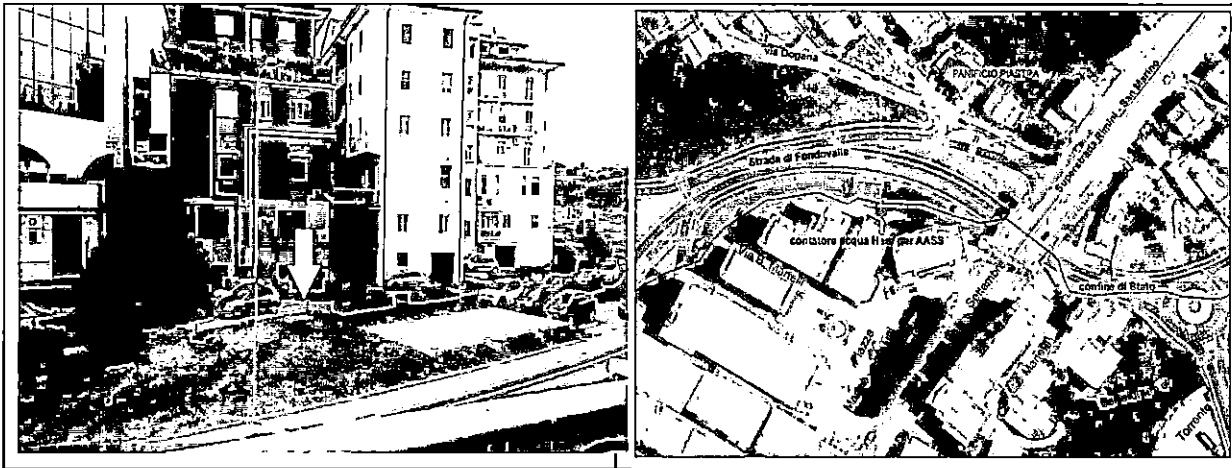

Il Punto di Consegna Dogana 1, la Misura e il Punto di Campionamento, per le verifiche analitiche relative alla conformità e qualità dell'acqua fornita, sono ubicati presso il pozzetto a bordo strada in Via Strada di Fondovalle, comune di Rimini.

Ciascun componente sarà mantenuto in efficienza a cura e spese di Hera.

Presso il Punto di fornitura nessun dispositivo di telecontrollo è al momento allestito, né è presente utenza elettrica.

La fornitura di acqua potabile da Hera alla Azienda Autonoma di Stato per i Servizi Pubblici della Repubblica di San Marino, approvvigiona la rete, in gestione alla A.A.S.S., in prossimità di piazza di Dogana.

Il mantenimento del corretto grado di cloro copertura presso il punto di consegna è garantito da Hera mediante trattamento di disinfezione con reagente a base di cloro (Ipoclorito), il cui dosaggio in funzione della portata è attuato presso il serbatoio Monte Cieco.

I quantitativi mensili erogati, sulla base della serie storica, risultano variabili dai 300 ai 850 mc, così come i volumi annui di fornitura oscillano fra i 8.000 e i 9.000 mc/anno



## Punto di Consegna da Hera a A.A.S.S.R.S.M.

Denominazione Punto di Consegna: Dogana 2
Ubicazione: Via Strada di Fondovalle
Comune: Rimini
Matricola contatore in gestione a HERA: presso pozzetto PDC

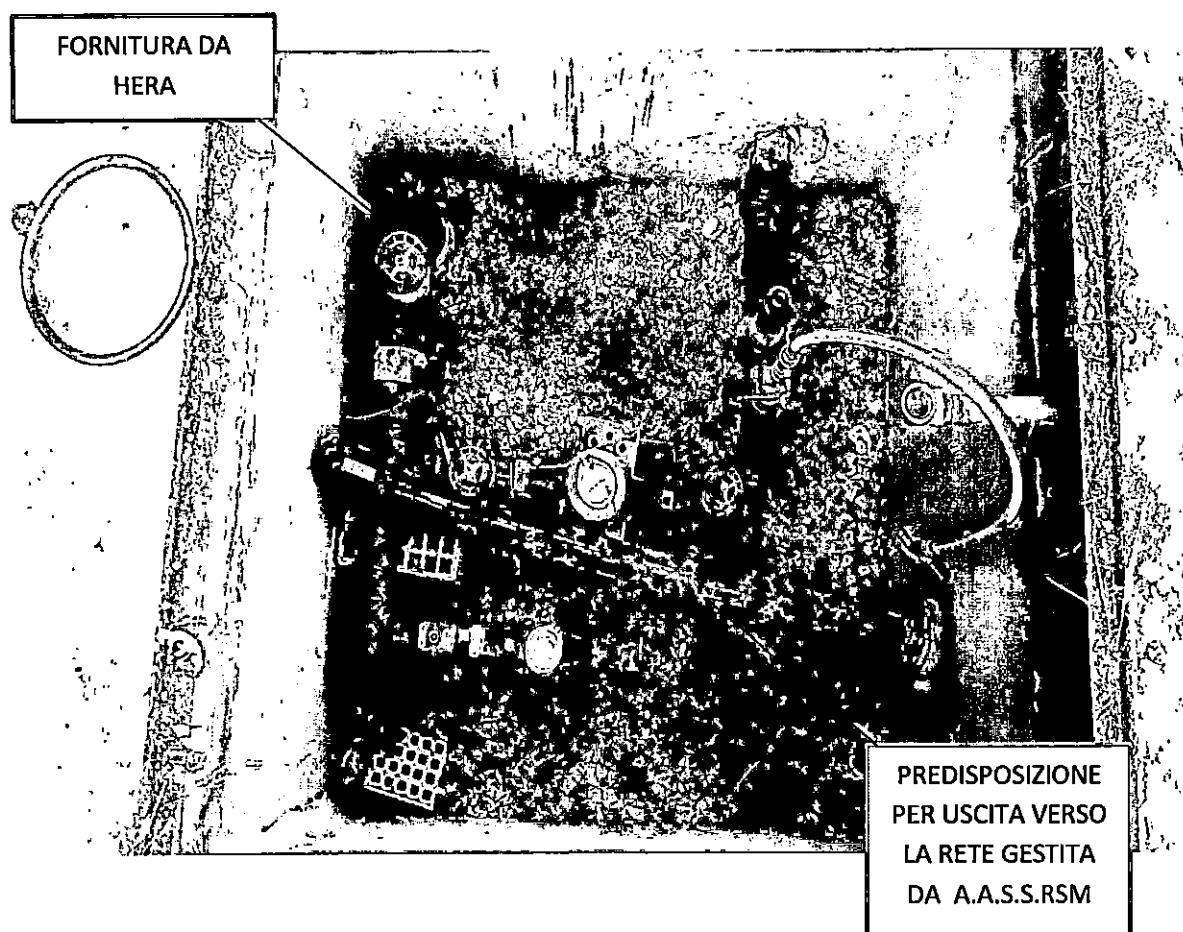

## Punto di campionamento: predisposto ma non programmato

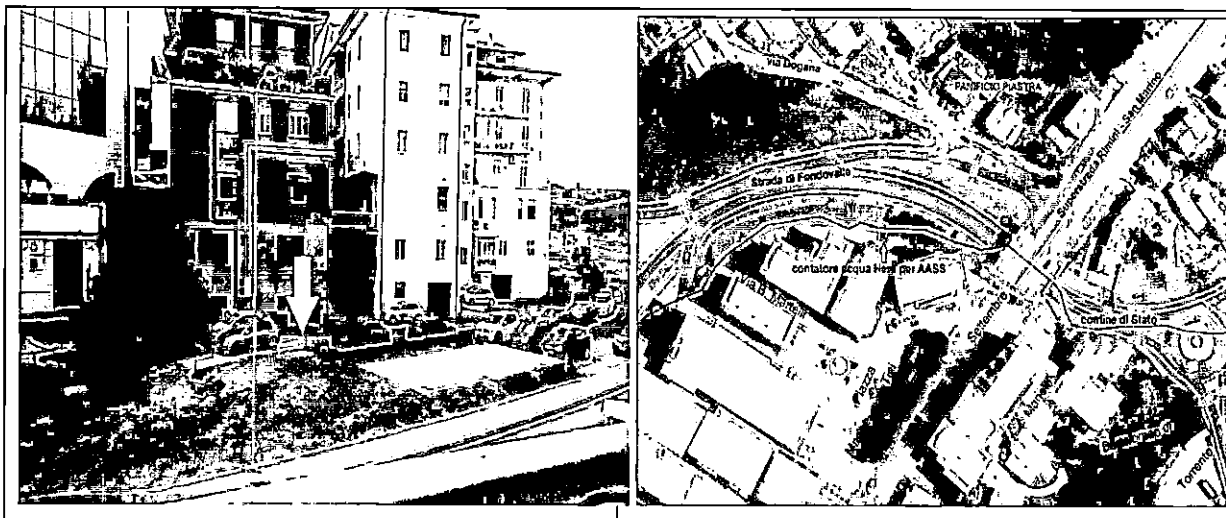

Il Punto di Consegna Dogana 2, la Misura e il Punto di Campionamento, per le verifiche analitiche relative alla conformità e qualità dell'acqua fornita, sono ubicati presso il pozzetto a bordo strada in Via Strada di Fondovalle, comune di Rimini.

Ciascun componente sarà mantenuto in efficienza a cura e spese di Hera.

Presso il Punto di fornitura nessun dispositivo di telecontrollo è al momento allestito, né è presente utenza elettrica.

La fornitura di acqua potabile da Hera alla Azienda Autonoma di Stato per i Servizi Pubblici della Repubblica di San Marino, approvvigiona la rete, in gestione alla A.A.S.S., in prossimità di piazza di Dogana.

Il mantenimento del corretto grado di cloro copertura presso il punto di consegna è garantito da Hera mediante trattamento di disinfezione con reagente a base di cloro (Ipoclorito), il cui dosaggio in funzione della portata è attuato presso il serbatoio Monte Cieco.

Presso il punto di consegna non si registrano consumi in quanto al momento è presente la sola predisposizione per futura fornitura, forse a fontanella di pubblica erogazione.

Punto di Consegna da R.S.M. a Hera  
Serbatoio Capacci  
Via Serra Ventoso\_Verucchio



ALLEGATO 4

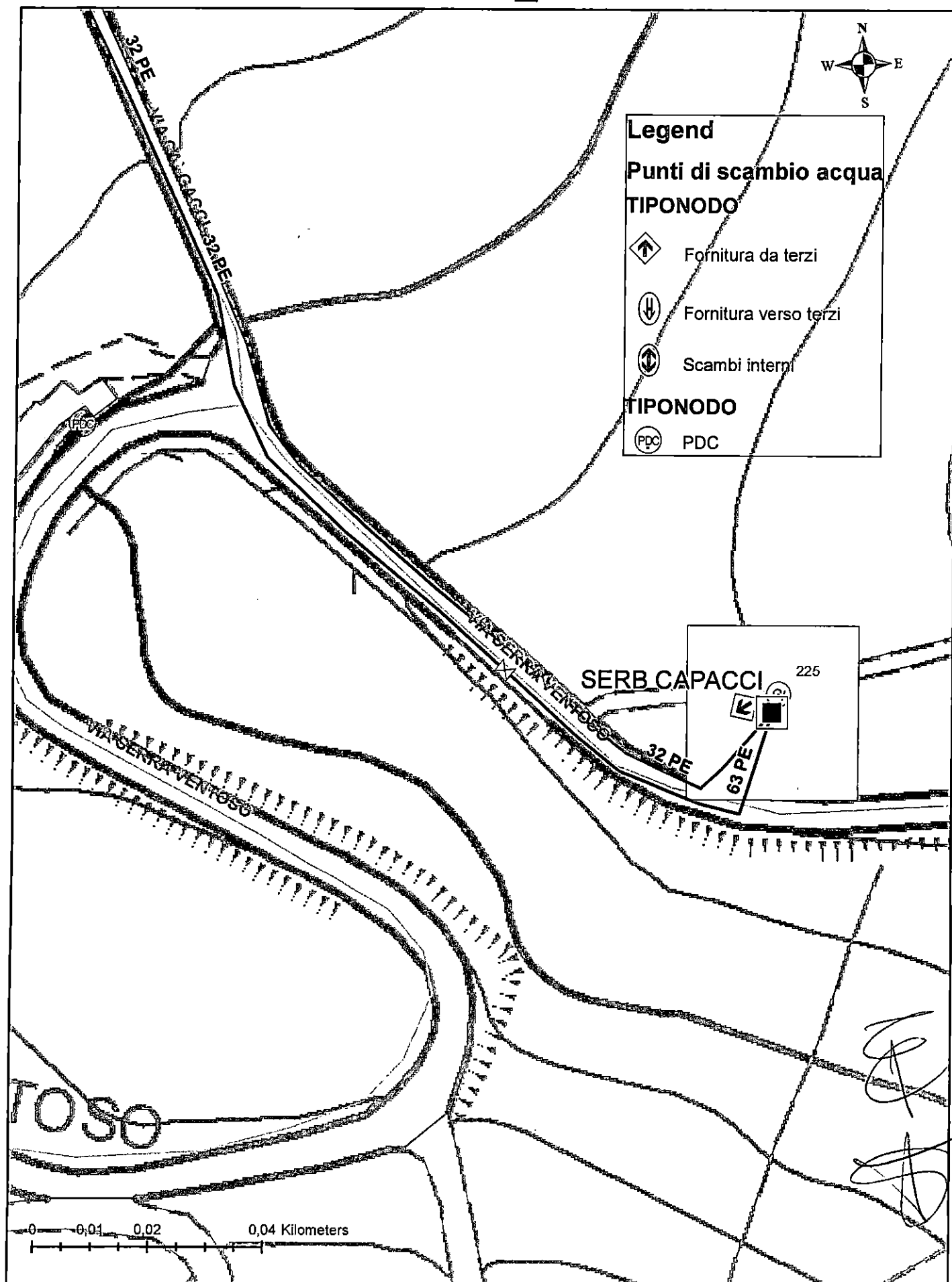

# Punto di Consegna da R.S.M. a Hera Capacci - Verucchio

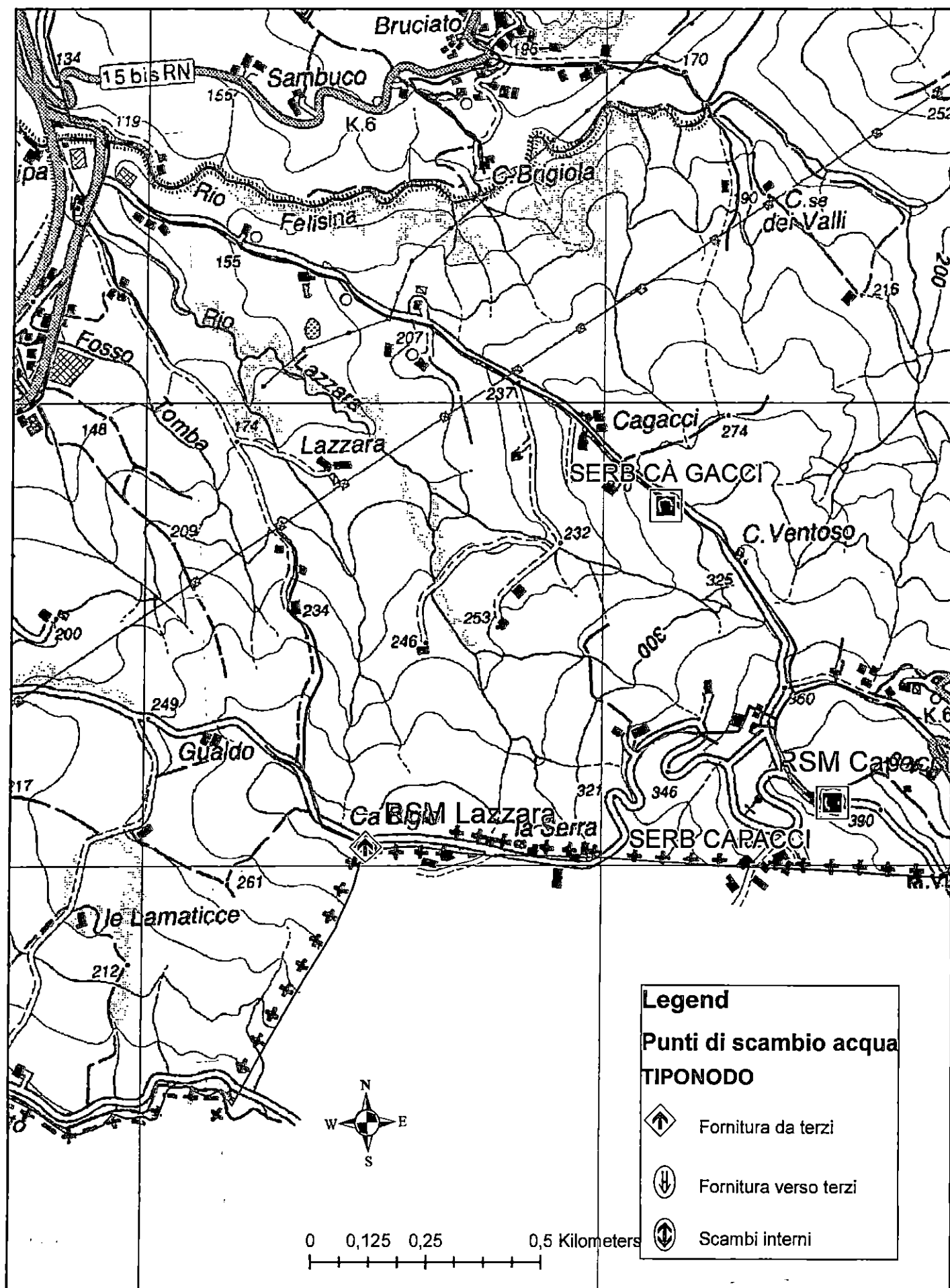

Punto di Consegna da Hera a R.S.M.  
Dogana 1 e 2  
Strada di Fondovalle\_Rimini

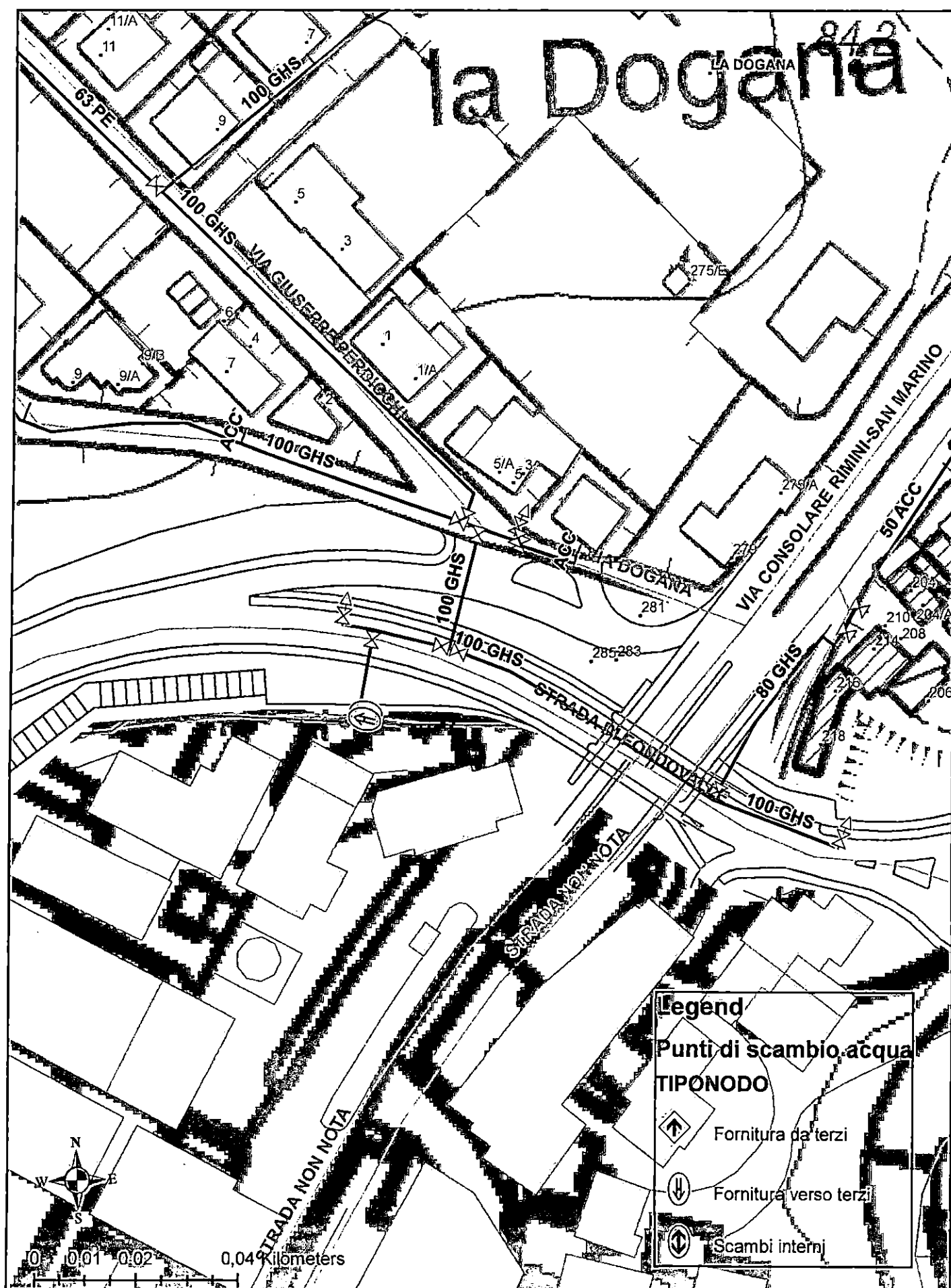

# Punto di Consegna da R.S.M. a Hera

## Lazzara

### Via Lazzara\_Verucchio

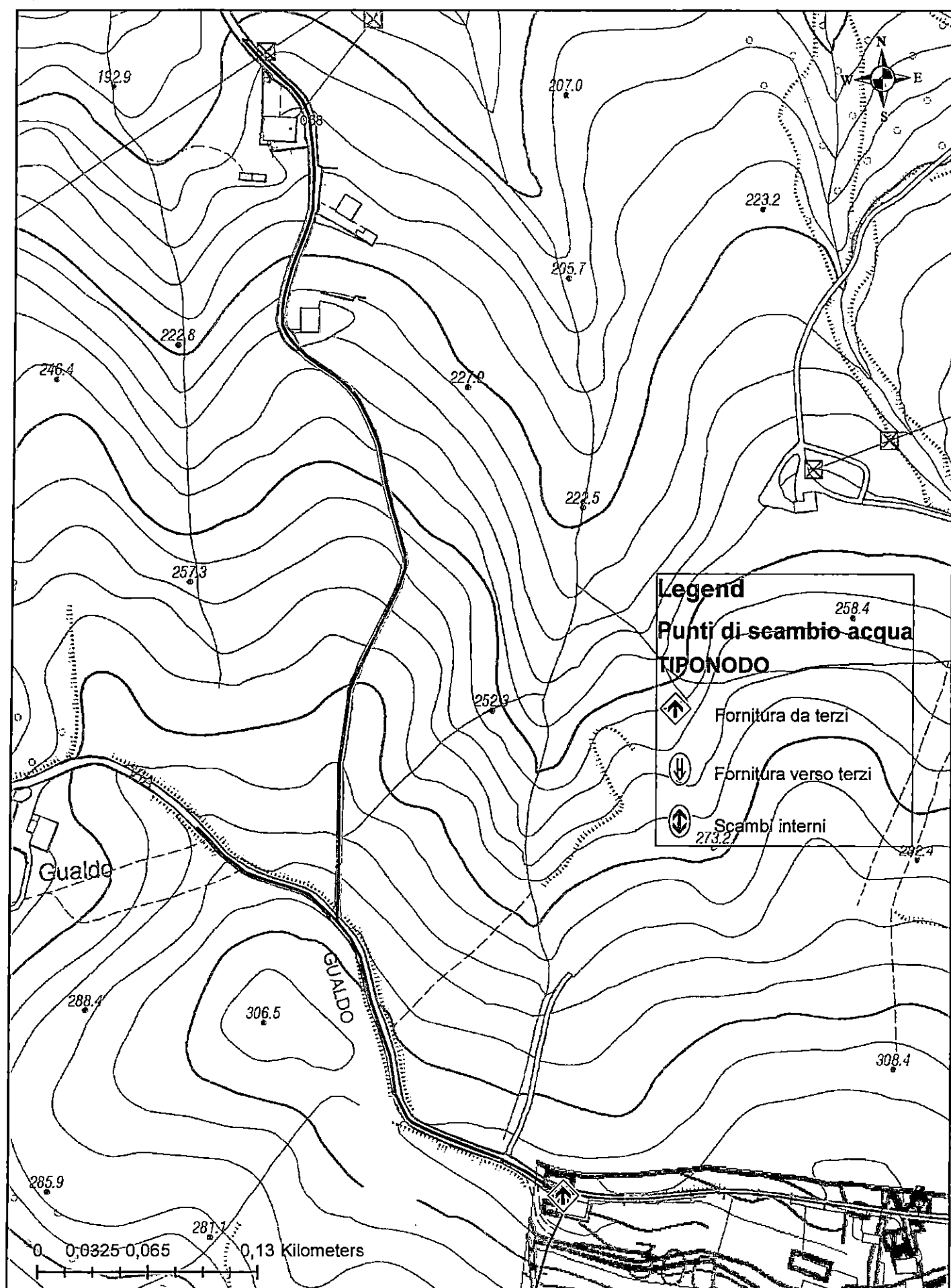

# Punto di Consegna da Hera a R.S.M. Monte Olivo\_Coriano

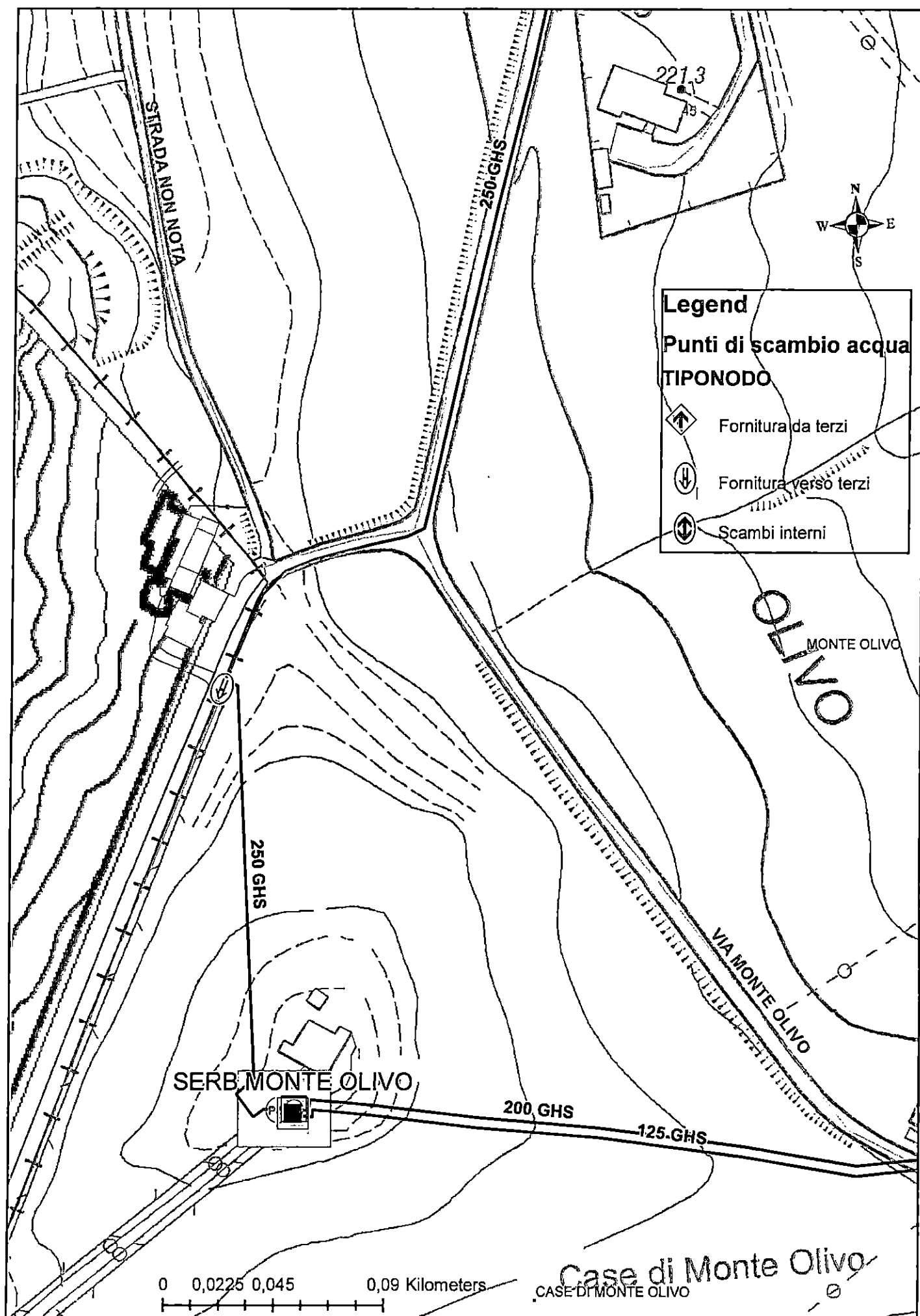

# Punto di Consegna da Hera a R.S.M. Monte Olivo\_Coriano

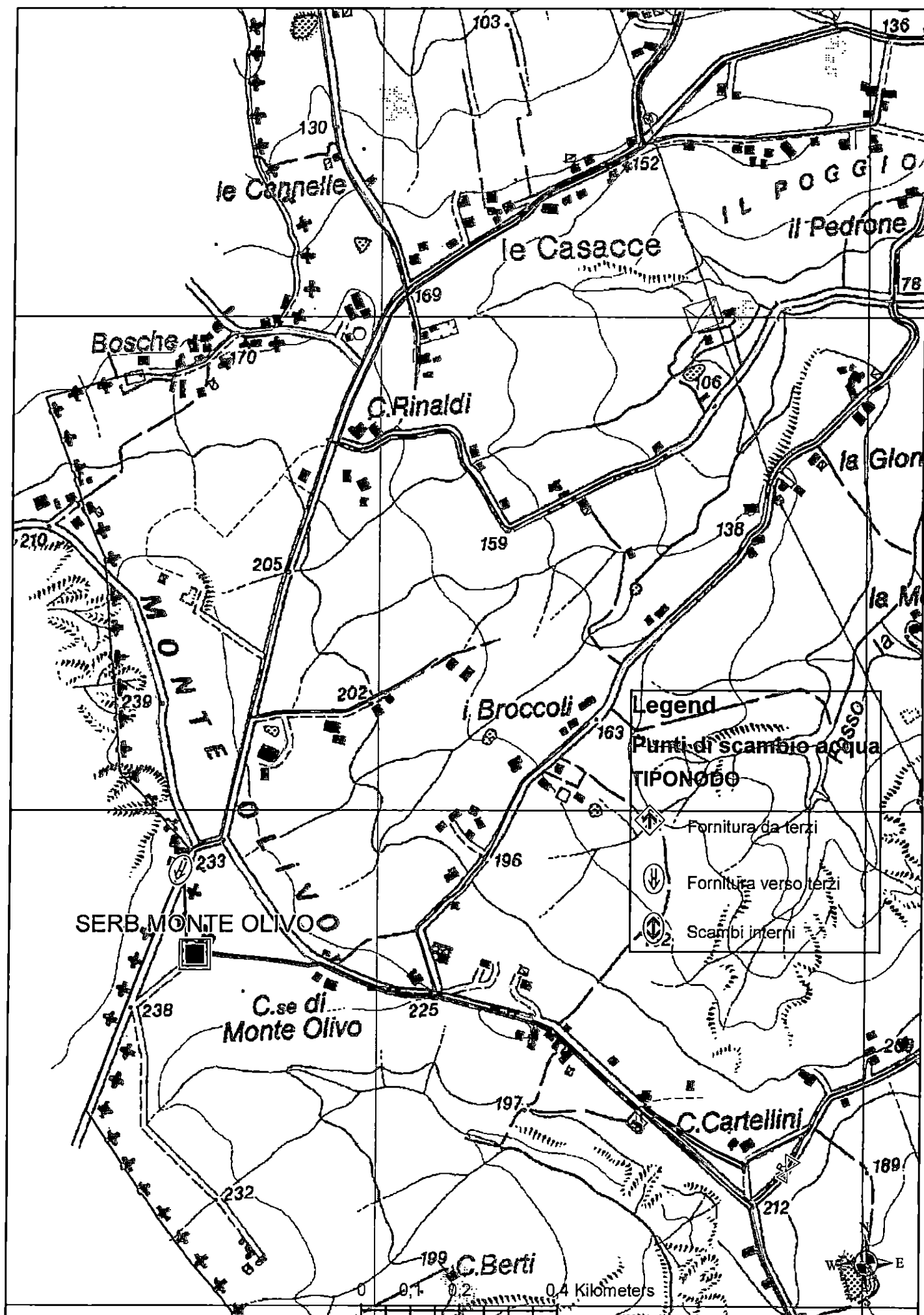



**GRUPPO HERZ**

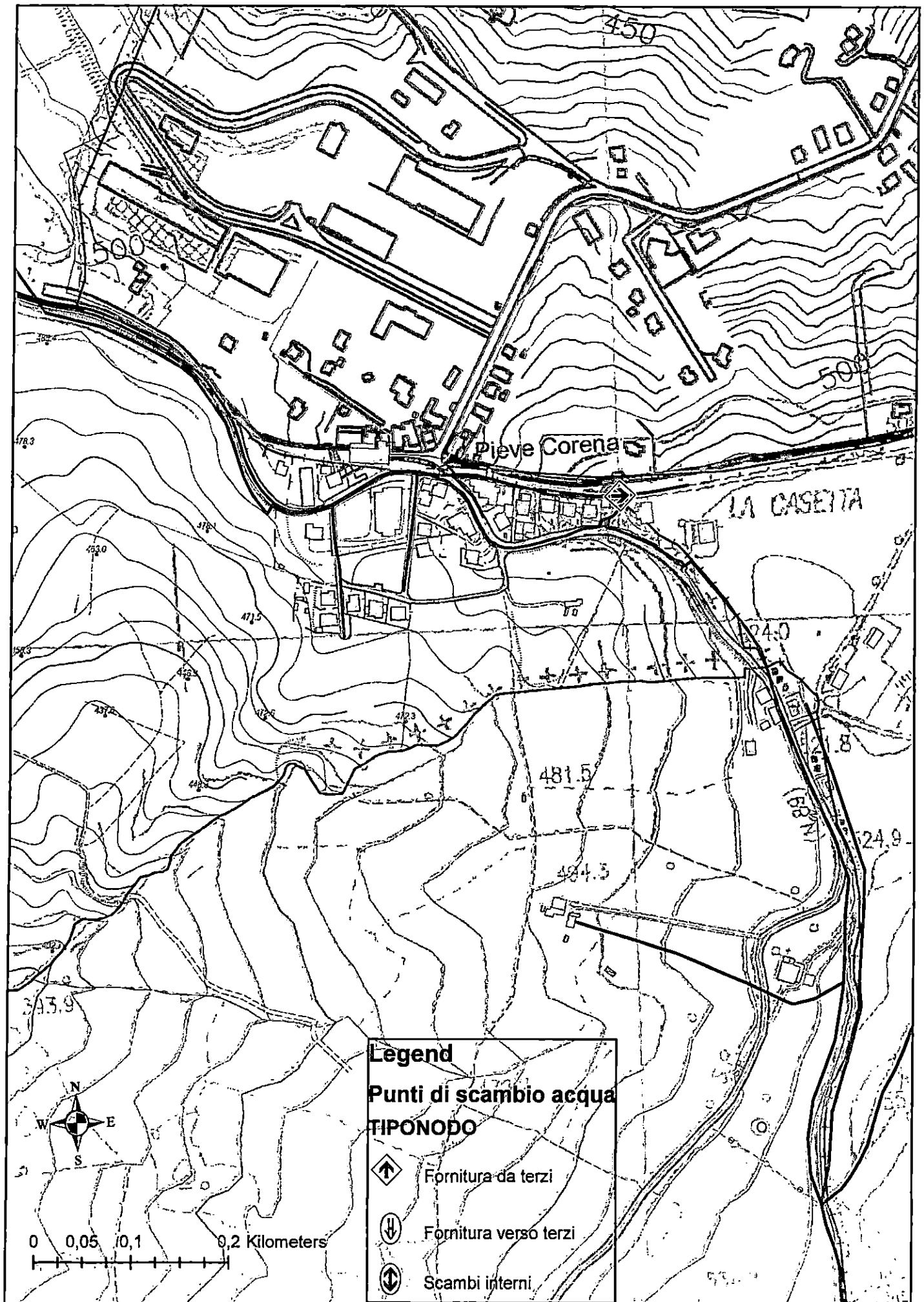

# Punto di Consegna da R.S.M. a Hera Pieve Corena\_Verucchio

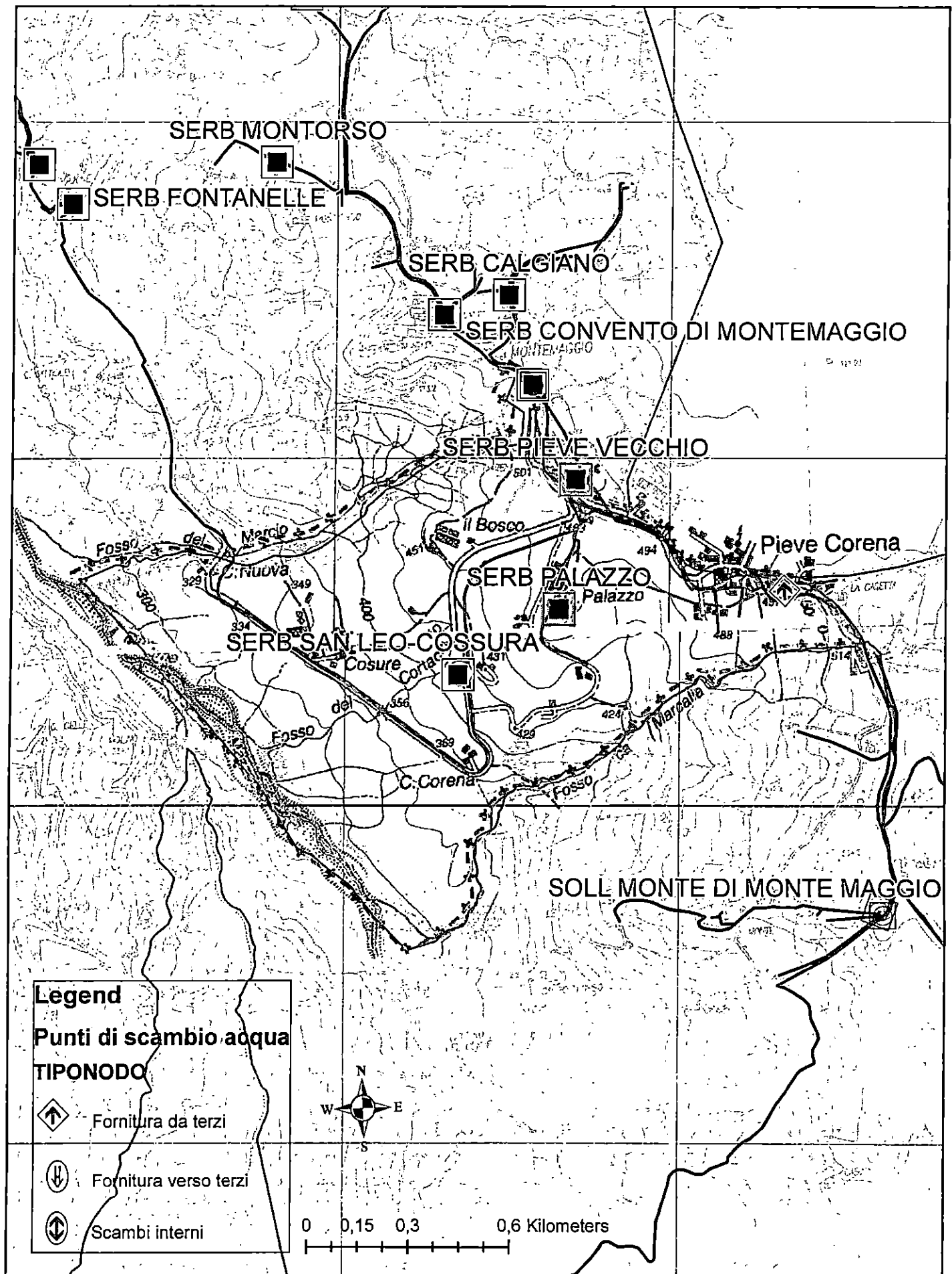

**GRUPPO HERA**

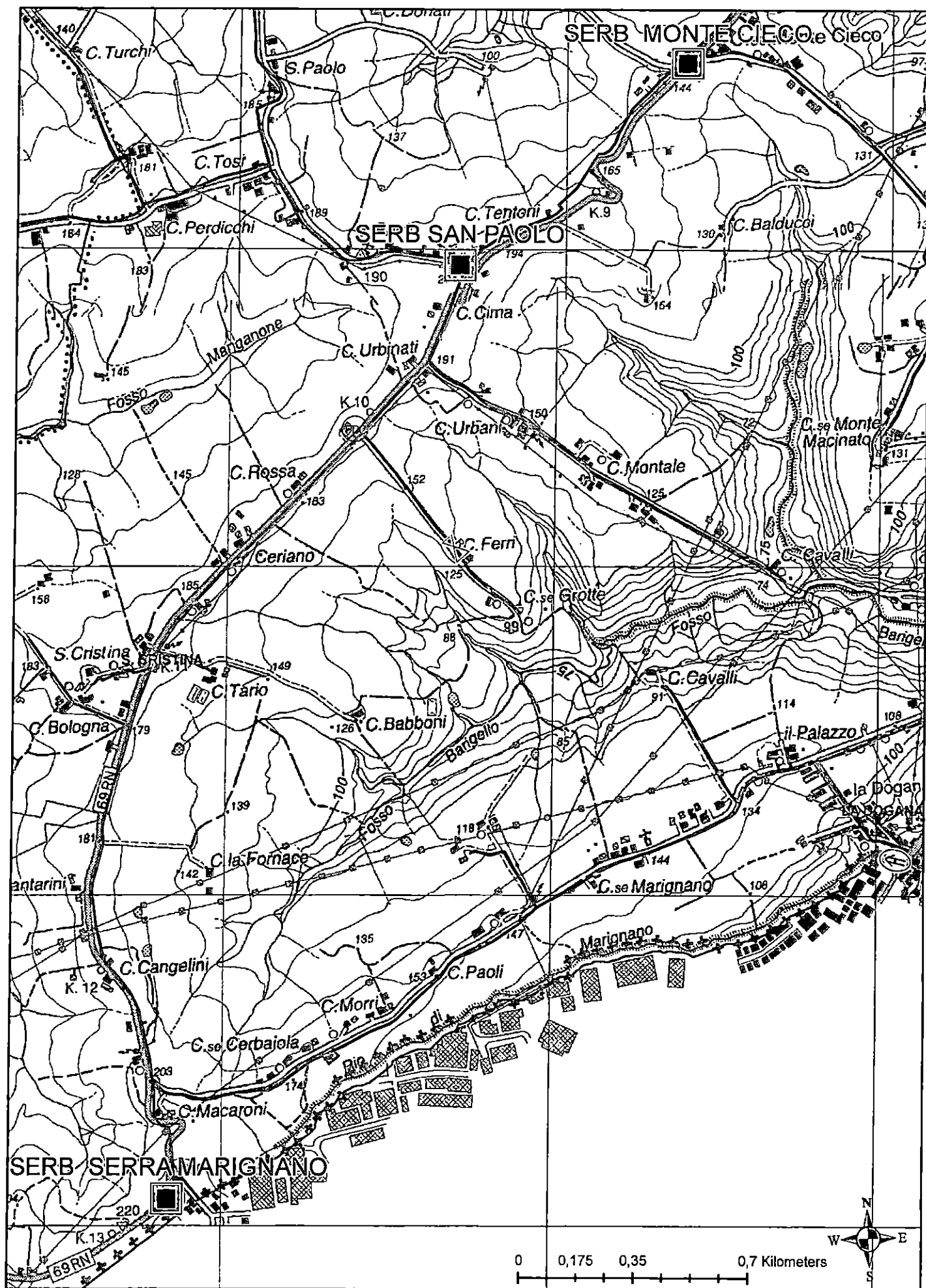

# Punto di Consegna da Hera a R.S.M. Serra Marignano\_Rimini

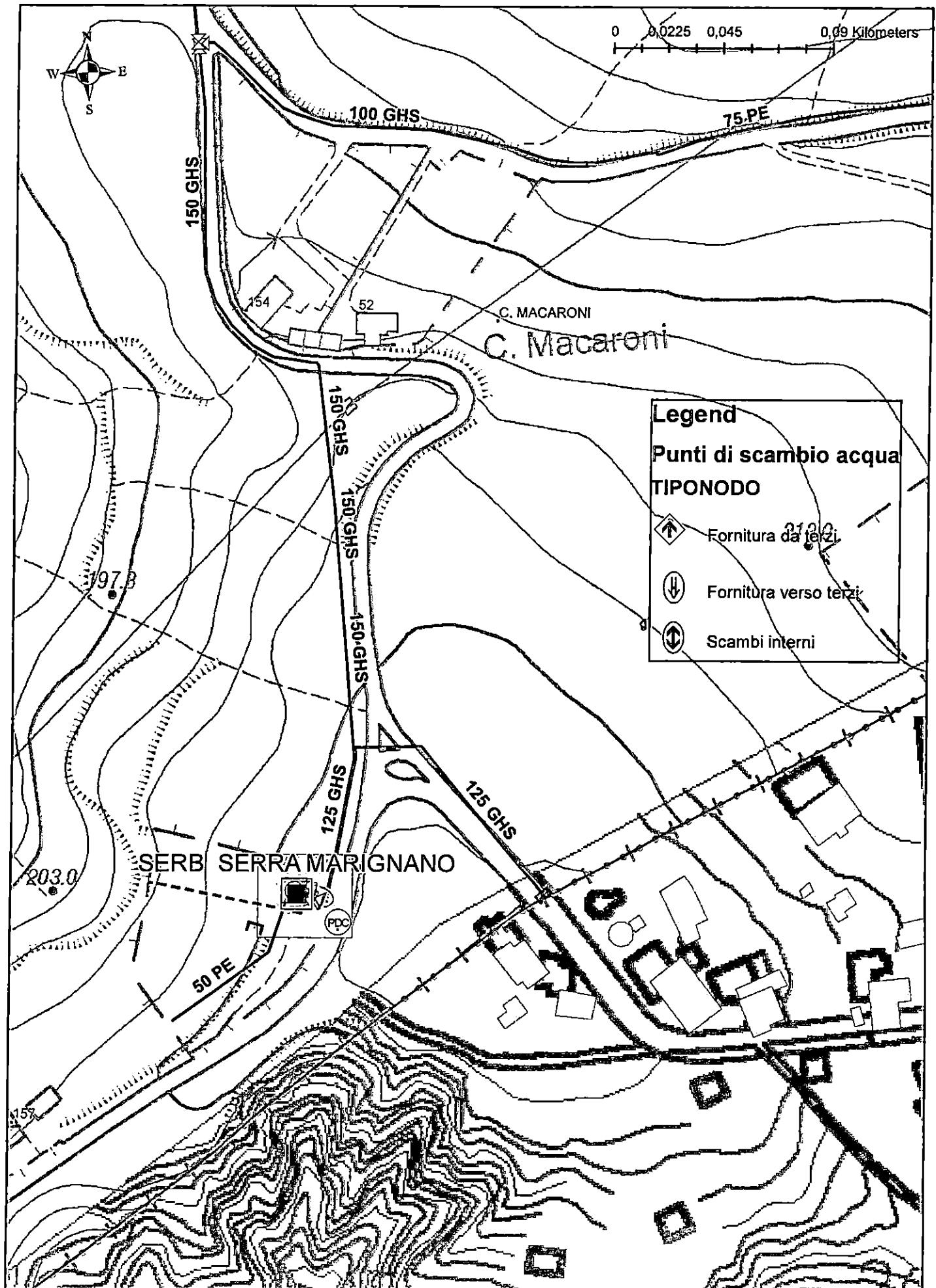

# Punto di Consegna da R.S.M. a Hera Torello - San Leo

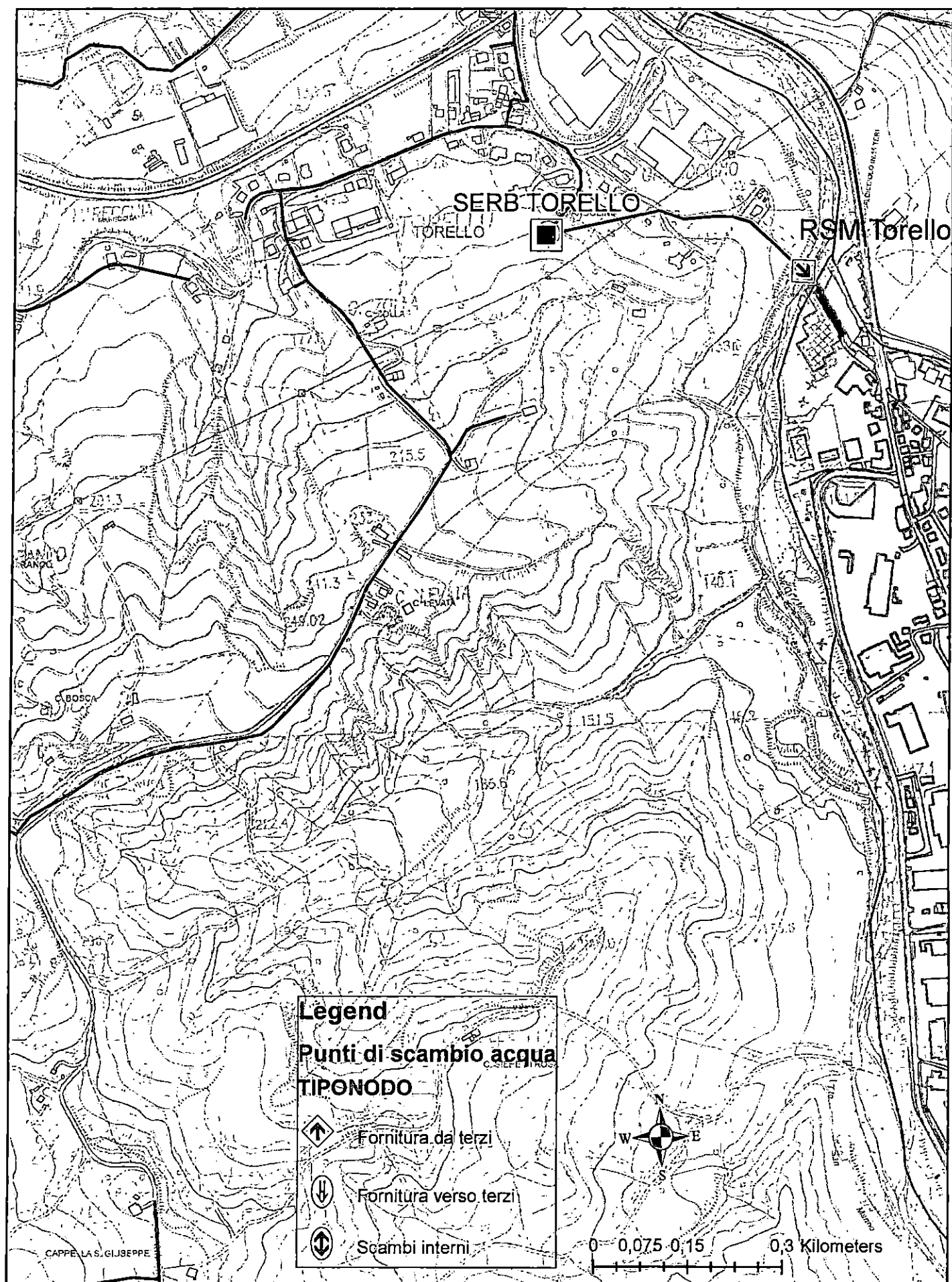

# Punto di Consegna da R.S.M. a Hera Torello Via Torello\_San Leo

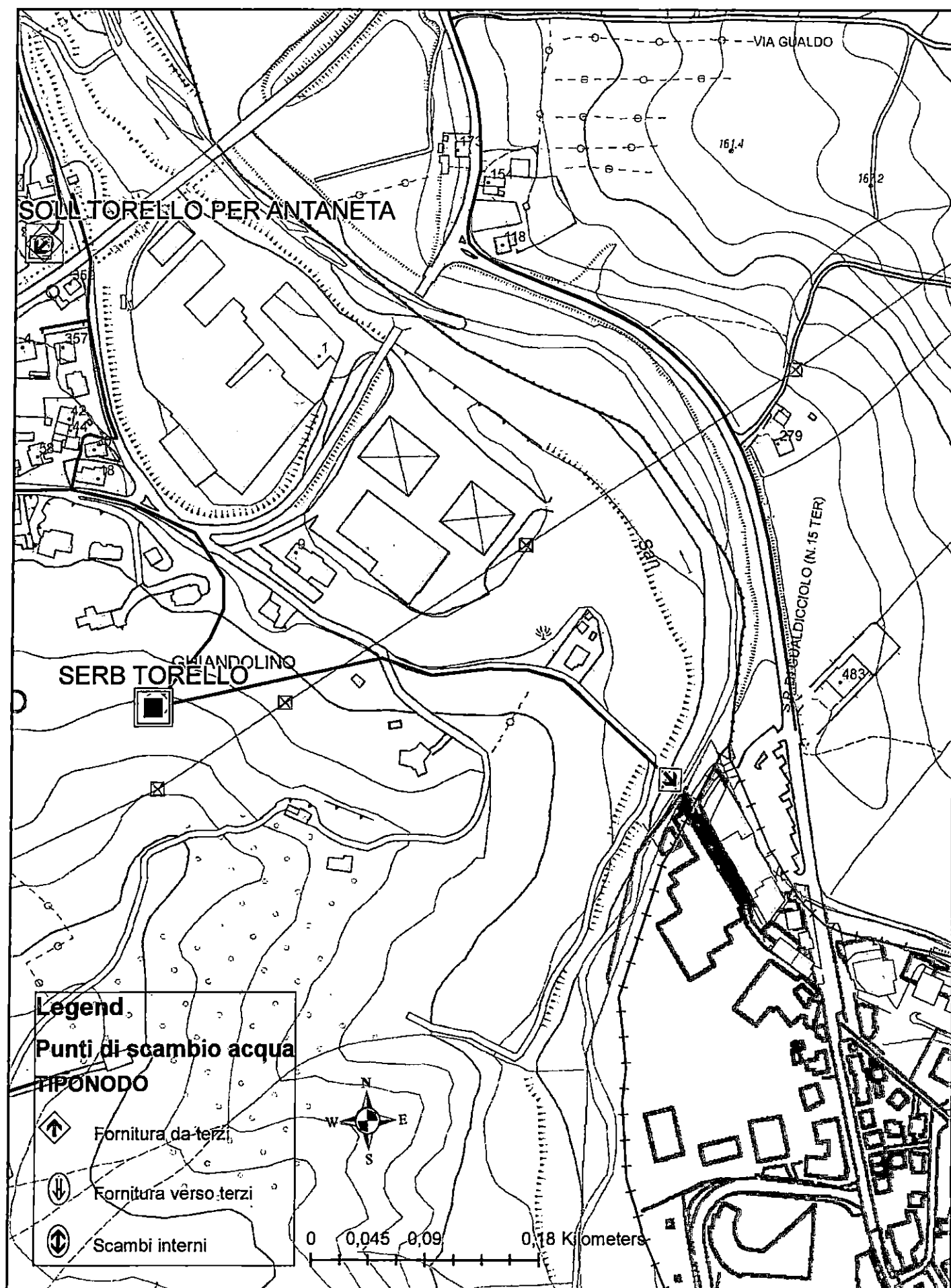

## Punto di Consegna da R.S.M. a Hera Ventoso - Verucchio

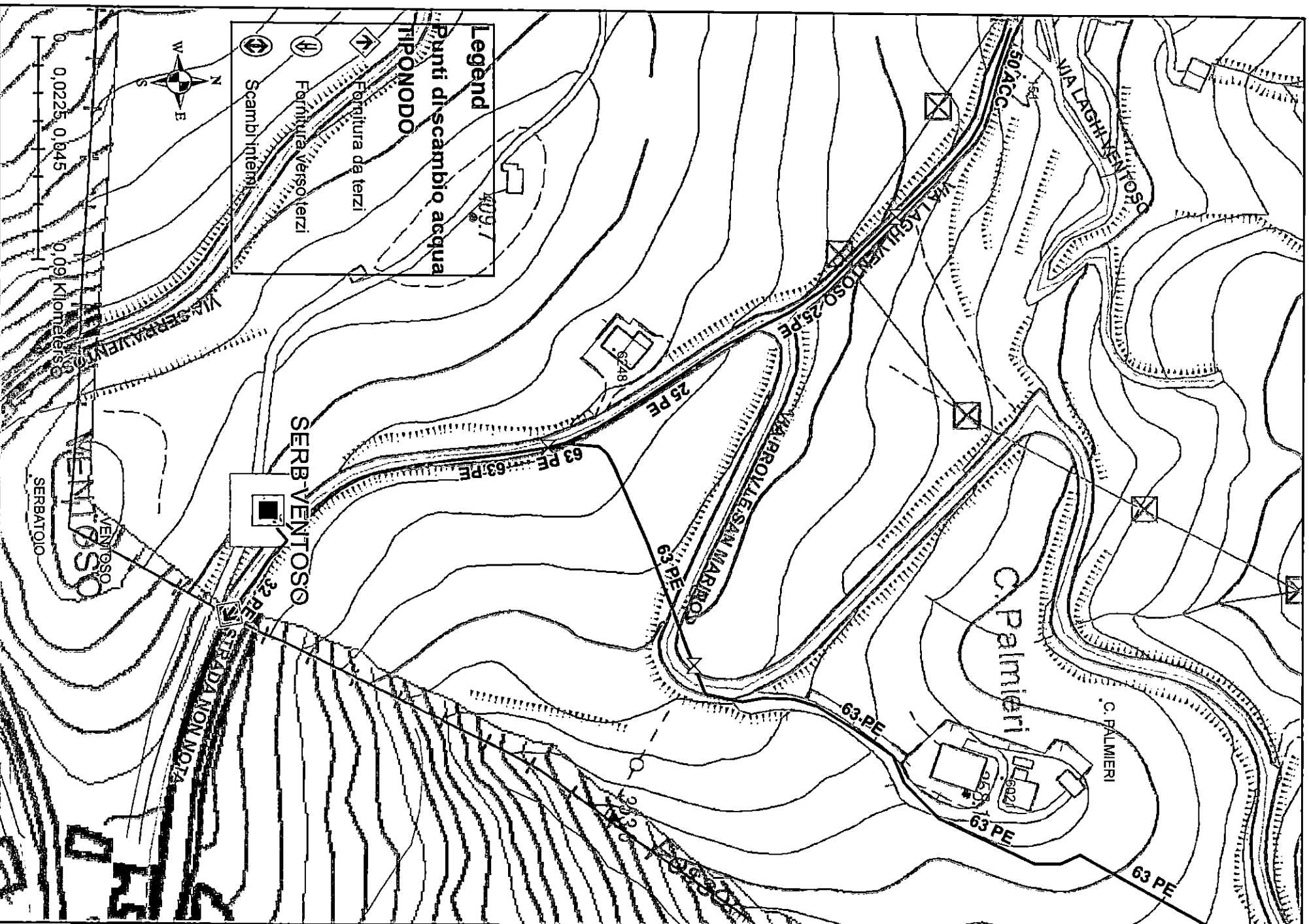



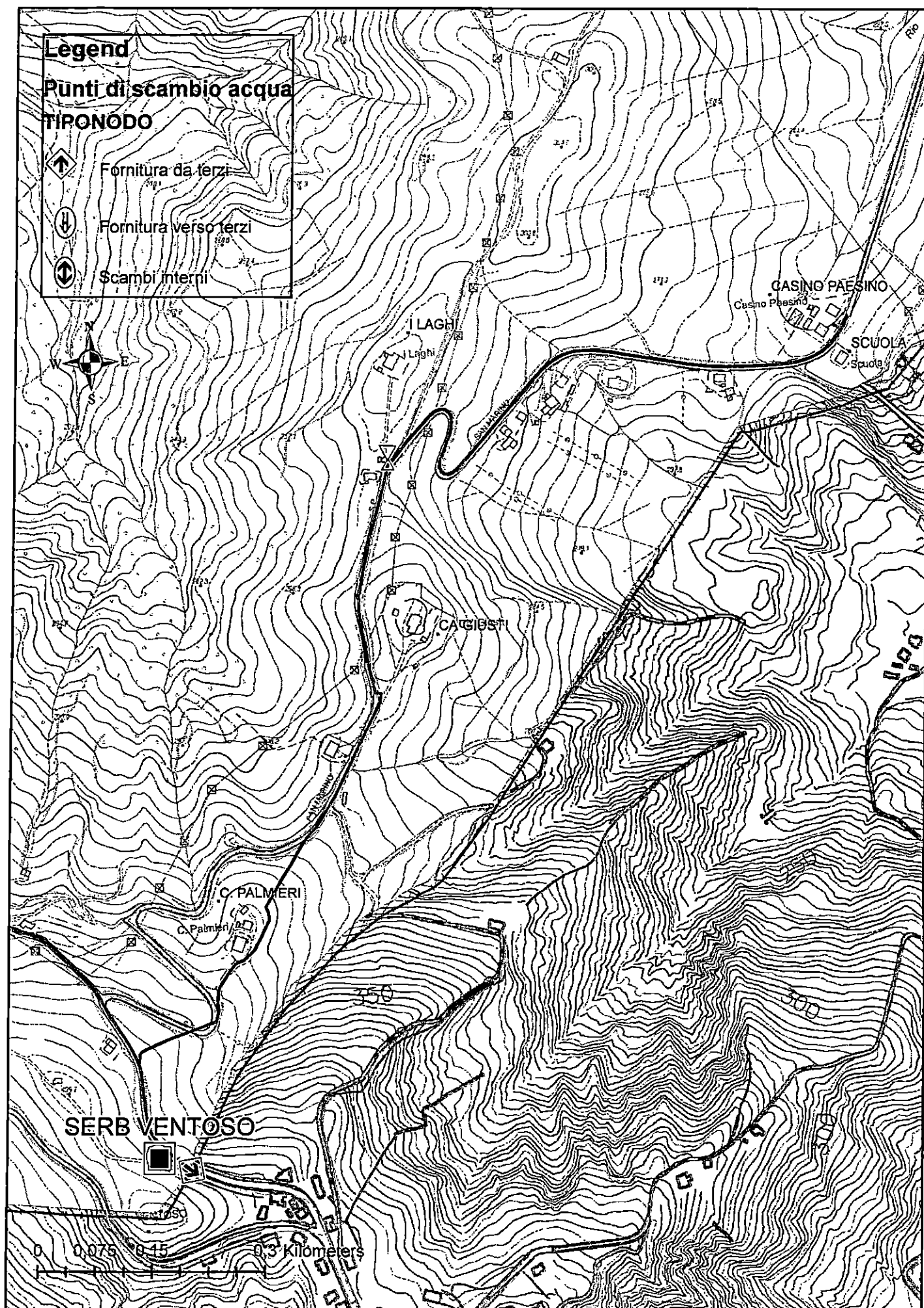

# Punto di Consegna da R.S.M. a Hera Ventoso - Verucchio







  <b>AZIENDA AUTONOMA DI STATO PER I SERVIZI PUBBLICI</b>	<p align="center"><b>Allegato 5</b></p> <p align="center"><b>Informazione rischi specifici - Documento Unico di Valutazione dei Rischi Interferenziali – Misure di prevenzione e protezione e gestione delle emergenze</b></p> <p align="center"><b>art. 26 comma 1 lett. b) e comma 3 D.lgs 81/08 e s.m.i</b></p>
---	--

**Il presente documento è riferito ed è parte integrante del Contratto di scambio di fornitura di risorsa idrica ad uso potabile tra i Gestori dei servizi idrici HERA S.p.A. e Azienda Autonoma di Stato per i Servizi Pubblici della Repubblica di San Marino.**

**Dati Aziendali HERA Spa**

<b>Regione Sociale</b>	Hera Spa
<b>Direzione</b>	Direzione Acqua
<b>Sede Legale</b>	Modena via Razzaboni 80
<b>Partita IVA</b>	BO 04245520376
<b>Datore di lavoro</b>	Franco Fogacci
<b>Responsabile Servizio Prevenzione e Protezione</b>	Claudio Coitelli
<b>Medici Competenti</b>	Sante Tabanelli Giacomo Garagnani Roberto Rambaldi Stefania Vanzini Andrea Sirri Paolo Candoli Nino Santerni Fiorangela Orsini
<b>Rappresentati dei lavoratori per la sicurezza</b>	Barelli Maurizio Brazzorotto Oliviano Cecconi Gianfranco Chiodi Matteo D'Antoni Antonio Fabbri Marco Mancini Orano Massari Giampaolo Pacini Paola Palareti Aldo Dino Perazzini Stefano Rosa Cristian Rossato Silvio Soli Giuseppe Tonioni Manuele

  <b>AZIENDA AUTONOMA DI STATO PER I SERVIZI PUBBLICI</b>	<p style="text-align: center;"><b>Allegato 5</b></p> <p style="text-align: center;"><b>Informazione rischi specifici - Documento Unico di Valutazione dei Rischi Interferenziali – Misure di prevenzione e protezione e gestione delle emergenza</b></p> <p style="text-align: center;"><b>art. 26 comma 1 lett. b) e comma 3 D.lgs 81/08 e smi</b></p>
---	---

**Dati Aziendali A.A.S.S.**

Regione Sociale	Azienda Autonoma di stato per i Servizi Pubblici
Sede Legale	Via Andrea di Superchio, 16 – Rep. San Marino
Partita IVA	It 03202220400
Datore di lavoro – In sua rappresentanza Il Direttore	Arch. Emanuele Valli
Responsabile Servizio Prevenzione e Protezione	<del>Dott. Mario Colaninno</del> <b>ING. SIOUANA BARULLI</b>
Capo Servizio Acqua Gas	p.i Oscar Mina
Medico Competente	Dott.sa Lucia Bonini
RLS	Geom. Luca Canarezza /Paolo Zafferani
Recapiti telefonici	0549 – 999102  (Centrale Acquedotto Galavotto) presidio 24 ore



Il presente documento ha lo scopo di fornire alle società HERA e A.A.S.S.:

1. dettagliate informazioni sui rischi specifici esistenti nell'ambiente, di cui Hera ha disponibilità giuridica, in cui il personale A.A.S.S., o suo incaricato, può operare
2. dettagliate informazioni sui rischi specifici esistenti nell'ambiente, di cui A.A.S.S. ha disponibilità giuridica, in cui il personale HERA, o suo incaricato, può operare
3. l'identificazione dei luoghi di lavoro dove gli operatori delle due società possono operare
4. l'identificazione delle attività che possono essere eseguite dagli operatori delle due società nei luoghi di lavoro oggetto del contratto
5. l'identificazione delle interferenze
6. l'analisi delle interferenze
7. la definizione delle misure di prevenzione e protezione al fine della mitigazione dei rischi sopra citati
8. costi per la sicurezza dei rischi interferenziali

Per quanto riguarda i punti 1 – 2 – 3 – 4 – 5 si rimanda all'elenco impianti **Allegato 5a** contenente:



- indirizzo dell'impianto
- locali dell'impianto ove sono possibili le interferenze tra le due società
- attività svolte nell'impianto dal personale di HERA e A.A.S.S.
- rischi ambientali presenti nell'intero impianto
- stato della conformità elettrica dell'impianto
- competenza impianto elettrico

L'analisi dei rischi specifici e delle interferenze ha portato a condividere le seguenti misure di prevenzione e protezione che le due Società si impegnano ad adottare:

	<p align="center"><b>Allegato 5</b></p> <p align="center"><b>Informazione rischi specifici - Documento Unico di Valutazione dei Rischi Interferenziali - Misure di prevenzione e protezione e gestione delle emergenza</b></p> <p align="center"><b>art. 26 comma 1 lett. b) e comma 3 D.lgs 81/08 e smi</b></p>
 <p><b>AZIENDA AUTONOMA DI STATO PER I SERVIZI PUBBLICI</b></p>	

RISCHI DA INTERFERENZA	MISURA DI PREVENZIONE E PROTEZIONE
Compresenza operatori di Hera Spa e A.A.S.S. e/o ditte terze	Si definisce che per la gestione delle interferenze dovute alla compresenza di operatori delle due società o operatori di ditte terze incaricate dalle stesse, l'operatore che arriva presso un impianto nel quale è già presente un operatore dell'altra società, prima di procedere all'attività assegnata, chiama il proprio referente aziendale che a sua volta contatterà il referente aziendale dell'altra società per definire quale delle due attività va sospesa (esempio pratico: un operatore incaricato da Hera per fare il campionamento arriva presso un impianto di A.A.S.S., all'interno del quale, in prossimità del punto di campionamento, un operatore della ditta incaricata da A.A.S.S. sta eseguendo lo sfalcio dell'erba, l'operatore addetto al campionamento deve telefonare al suo referente Hera il quale telefonerà al referente di A.A.S.S. e insieme concorderanno chi deve sospendere momentaneamente l'attività)
Traffico veicolare	Condurre il mezzo a passo d'uomo, seguire le indicazioni della segnaletica orizzontale e verticale qualora presente, indossare indumenti ad alta visibilità
Rumore ambientale superiore 85 dB sedi Hera	Segnalare con idonea cartellonistica l'obbligo di uso di otoprotettori
Rumore ambientale superiore 80 dB sedi AASS	Segnalare con idonea cartellonistica l'obbligo di uso di otoprotettori
Rischio chimico	Nei siti ove è presente un impianto di produzione a biossido e/o stoccaggio reagenti devono essere presenti le schede di sicurezza dei reagenti stoccati. È fatto divieto di entrare in locali ove sia in funzione l'allarme di rilevazione fuga di biossido.
Rischio elettrico	Le parti si impegnano ad effettuare regolarmente le verifiche di conformità dell'impianto elettrico di propria competenza secondo i dettati normativi
Rischi di natura ambientali (pavimenti sconnessi o scivolosi):	Uso di scarpe antinfortunistiche
Spazi confinati	Nel caso si verificasse la necessità di svolgere attività in tali luoghi il caso dovrà essere studiato e valutato in maniera specifica. Le rispettive Società adotteranno le proprie procedure interne

Per quanto riguarda i costi per la messa in campo delle suddette misure di prevenzione e protezione questi sono stimati pari a zero in quanto già coperti dalla normale attività dei servizi prevenzione e protezione delle 2 aziende; i DPI previsti dal presente documento fanno già parte della dotazione personale di HERA e di A.A.S.S. e anche per le misure di tipo organizzativo non si stimano costi aggiuntivi.

  <b>AZIENDA AUTONOMA DI STATO PER I SERVIZI PUBBLICI</b>	<p align="center"><b>Allegato 5</b></p> <p align="center"><b>Informazione rischi specifici - Documento Unico di Valutazione dei Rischi Interferenziali – Misure di prevenzione e protezione e gestione delle emergenze</b></p> <p align="center"><b>art. 26 comma 1 lett. b) e comma 3 D.lgs 81/08 e smi</b></p>
---	--

A.A.S.S. nel sottoscrivere il presente documento, dichiara che dallo stesso ha individuato tutti i rischi presenti ed è in grado di mettere in atto ogni più completa misura di prevenzione e protezione, collettiva e individuale volta a eliminare i rischi presenti.

A.A.S.S. con la sottoscrizione del presente documento, solleva il committente da ogni responsabilità in merito alla preventiva informazione sui rischi presenti nel sito oggetto dei lavori e delle modalità di cooperazione, di reciproca informazione e di coordinamento.

HERA nel sottoscrivere il presente documento, dichiara che dallo stesso ha individuato tutti i rischi presenti ed è in grado di mettere in atto ogni più completa misura di prevenzione e protezione, collettiva e individuale volta a eliminare i rischi presenti.

HERA con la sottoscrizione del presente documento, solleva il committente da ogni responsabilità in merito alla preventiva informazione sui rischi presenti nel sito oggetto dei lavori e delle modalità di cooperazione, di reciproca informazione e di coordinamento.



Si stabilisce, altresì, che al fine di garantire una reciproca informazione, cooperazione e coordinamento sarà indetta almeno annualmente una riunione tra le due società.

Per ogni attività non prevista nell'elenco impianti **Allegato 5a**, è necessario vengano preventivamente valutati i rischi da interferenza e gestiti con atti integrativi al presente documento (es. verbali di coordinamento e/o DUVRI aggiuntivi o qualora necessario l'applicazione di quanto previsto dal titolo IV° del DLgs 81/08).

Di seguito l'elenco di tutte le ditte che lavorano per Hera e che potrebbero operare nei siti di A.A.S.S. per lavorazioni di tipo ordinario. Tale elenco deve essere mantenuto costantemente aggiornato, pertanto Hera dovrà tempestivamente inviare a A.A.S.S. ogni eventuale variazione. Hera, inoltre, si impegna a fornire alle ditte terze sotto riportate, l'informativa sui contenuti dei documenti relativi a Informazione rischi specifici - Documento Unico di Valutazione dei Rischi Interferenziali - Misure di prevenzione e protezione e gestione delle emergenze fornite ad Hera da A.A.S.S..

DITTA	DESCRIZIONE ATTIVITA'	SCADENZA
GLOBO TRASPORTI & AUTOSPURGHI ROMAGNA (ATI)	SERVIZIO DI TRASPORTO ACQUA POTABILE TRAMITE AUTOBOTTI	31/03/2017
NUOVA SAIMAR	LAVAGGIO SERBATOI	30/06/2017
GREEN TECH	AREE VERDI	30/09/2016
CEA ESTINTORI	MANUTENZIONE PRESIDI ANTINCENDIO AREA ROMAGNA	31/12/2016
CSR SOC COOP (Cieli e Terra)	AREE VERDI	31/12/2016

Per la gestione delle emergenze si riporta il documento con le Norme comportamentali, per sedi non presidiate, con le modalità di comportamento da seguire.

	<p align="center"><b>Allegato 5</b></p>
 <p><b>AZIENDA AUTONOMA DI STATO PER I SERVIZI PUBBLICI</b></p>	<p align="center"><b>Informazione rischi specifici - Documento Unico di Valutazione dei Rischi Interferenziali – Misure di prevenzione e protezione e gestione delle emergenze</b></p> <p align="center"><b>art. 26 comma 1 lett. b) e comma 3 D.lgs 81/08 e smi</b></p>

## NUMERI E INFORMAZIONI UTILI PER LA GESTIONE DELLE EMERGENZE

Ricordarsi che, se si è spettatore di un incidente, infortunio, malore, incendio o altra situazione di emergenza tale da richiedere l'intervento di un'ambulanza o di un mezzo dei Vigili del Fuoco, si dovrà innanzitutto mantenere la calma ed osservare bene cosa sta accadendo, per essere molto preciso nelle informazioni che si dovranno comunicare.

TELEFONI UTILI	
VIGILI DEL FUOCO	115
EMERGENZA SANITARIA	118
POLIZIA	113
CARABINIERI	112
SALA OPERATIVA FORLI'	800 713900



Ricordarsi di comunicare sempre con calma e sintetico quando hai visto e soprattutto le seguenti informazioni:

- NOME E COGNOME DI CHI EFFETTUA LA CHIAMATA
- TIPO DI EMERGENZA (INCIDENTE, MALORE, INFORTUNIO, INCENDIO)
- LUOGO DELL'EMERGENZA
- EVENTUALE PRESENZA E NUMERO DEI FERITI
- EVENTUALE PRESENZA E NUMERO DI PERSONE IMPOSSIBILITATE AD ABBANDONARE IL LUOGO INTERESSATO DALL'EMERGENZA
- NON RIATTACCARE MAI IL TELEFONO PER PRIMI MA ATTENDERE CHE RIATTACCHI L'INTERLOCUTORE (poiché potrebbe necessitare di ulteriori informazioni da parte vostra)

Se si attende l'arrivo dei soccorsi, ricordarsi di tenere lontano le persone non addette all'intervento di primo soccorso, di evitare ogni azione su cose o persone di cui non si conosce l'effetto e di rendersi visibile all'arrivo dei soccorritori. Il personale di soccorso ha bisogno di spazio per operare meglio, se ha bisogno di aiuto lo chiederà.

**Nota: per AASS numero di Emergenza 0549 999102 (CENTRALE ACQUEDOTTO GALAVOTTO PRESIDIO 24 ORE)**

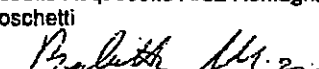
**Allegato al Duvri: Allegato 5a: Elenco impianti e rischi ambientali**

Data <u>06/07/2017</u>	Hera Spa Responsabile Impianti Acquedotto Francesco Maffini (Firma) 
Data <u>06/07/2017</u>	Hera Spa Responsabile Acquedotto Area Romagna Mirco Boschetti (Firma) 
Data <u>07/07/2017</u>	A.A.S.S. Direttore di Esercizio Sauro Cecchini (Firma) 



Allegato al Duvri 5a - Identificazione dei rischi specifici presso gli impianti nei quali è prevista una attività ordinaria da parte del personale delle due società

Competenza gestionale	Denominazione impianto	Indirizzo Impianto	Comune	LOCALE DEL SITO OVE E' PRESENTE LA 'PROMISCUITA'	ATTIVITA' PERSONALE HERA in AREA della A.A.S.S.RSM	ATTIVITA' PERSONALE A.A.S.S.RSM in AREA di HERA	Rischio veicolare	Luoghi di transito sopraelevati	Pavimenti sconnessi o scivolosi	Luoghi confinati	Parti calde, fiamme libere	Linee elettriche interrate/aeree	Zona a rischio esplosione	Carrelli elevatori	Specchi d'acqua	Materiali contenenti amianto	Vibrazioni	Zona a rischio incendio	Zona con più di 85 dB(A)	Zona di movimentazione carichi	Recipienti/tubi in pressione	Apparecchiature in tensione	Rischi ambientali d'origine chimica	Condotta trasporto biossido	Rischi ambientali di origine biologica	Pericolo di urto/schiacciamento	Pericolo di Incendio	Attrezzature macchine in movimento (ex. pompe, carro ponte, estrattori d'aria)	Caduta di oggetti dall'alto sia nell'area che all'interno	Puntura insetto	CONFORMITA' IMPIANTI ELETTRICI HERA	CONFORMITA' SCARICHE ATMOSFERICHE HERA	CONFORMITA' IMPIANTI ELETTRICI A.A.S.S.	CONFORMITA' SCARICHE ATMOSFERICHE A.A.S.S.
A.A.S.S.	Pozzetto PDC Capacci	VIA SERRA VENTOSO o STRADA FORFALENETTO_BORGO MAGGIORE	VERUCCHIO	pozzetto alloggiamento PDC	Lettura contatore volumetrico		x								x						x					x	x			x				
A.A.S.S.	Pozzetto PDC Lazzara	VIA LAZZARA, 1058 o STRADA GENGA AGUZZA_ACQUAVIVA	VERUCCHIO	pozzetto alloggiamento PDC	Lettura contatore volumetrico e prelievo campioni		x								x						x					x	x			x				
A.A.S.S.	Pozzetto PDC Pieve Corena	VIA SAN GIOVANNI IN CORTE , 801 o VIA ZORO_CHIESANUOVA	VERUCCHIO	pozzetto alloggiamento PDC	Lettura contatore volumetrico e prelievo campioni		x								x						x					x	x			x				
A.A.S.S.	Pozzetto PDC Torello	VIA TORELLO O VIA DEGLI ACERI_ACQUAVIVA	SAN LEO	pozzetto alloggiamento PDC	Lettura contatore volumetrico o prelievo campioni		x								x						x					x	x			x				
A.A.S.S.	Pozzetto PDC Ventoso	VIA PROV.LE SAN MARINO o DECIMA GUALDARIA_BORGO MAGGIORE	VERUCCHIO	pozzetto alloggiamento PDC	Lettura contatore volumetrico e prelievo campioni		x								x						x					x	x			x				
A.A.S.S.	Pozzetto PDC Monte Olivo (Bosche)	VIA MONTE OLIVO, CERASOLO	CORIANO	pozzetto alloggiamento PDC	regolazione valvola idraulica che alimenta il PDC + lettura contatore volumetrico		x								x						x					x	x			x			PRESENTE	
HERA	Pozzetto alloggiamento Punto di Campionamento Capacci	VIA SERRA VENTOSO o STRADA FORFALENETTO_BORGO MAGGIORE	VERUCCHIO	pozzetto alloggiamento Punto di Campionamento	Prelievo campioni		x								x						x					x	x			x				
HERA	Pozzetto PDC Dogana 1	STRADA DI FONDOVALLE	RIMINI	pozzetto alloggiamento PDC	Lettura contatore volumetrico e prelievo campioni		x								x						x					x	x			x				
HERA	Pozzetto PDC Dogana 2 (predisposizione)	STRADA DI FONDOVALLE	RIMINI	pozzetto alloggiamento PDC	Lettura contatore volumetrico e prelievo campioni		x								x						x					x	x			x				
HERA	Serbatoio Monte Olivo	VIA MONTE OLIVO, CERASOLO	RIMINI	ballatoio sala manovre del serbatoio Hera + area impianto	Prelievo campioni			x	x			x			x	x	x			x	x	x				x	x	x		x	PRESENTE	PRESENTE		
HERA	Serbatoio Serra Marignano	VIA SANTA CRISTINA_GALAZZANO	RIMINI	sala manovra e pompaggio del serbatoio Hera + area impianto	Lettura contatore volumetrico e prelievo campioni			x	x			x			x	x	x			x	x	x				x	x	x		x	PRESENTE	PRESENTE		

**HERA S.p.A.**  
**Direzione Acqua**  
Via Razzaboni 80 41122 Modena  
tel. 059.407111 fax. 059.407040  
[www.gruppohera.it](http://www.gruppohera.it)

Spett.le  
Azienda Autonoma di Stato per i Servizi Pubblici della  
Repubblica di San Marino

PEC [evalli.aass@legalmail.it](mailto:evalli.aass@legalmail.it)

Modena, 30 gennaio 2018  
Prot. n. 10191

**Oggetto:** proroga del Contratto di fornitura reciproca di risorsa idrica ad uso potabile tra i Gestori dei servizi idrici HERA S.p.A. e Azienda Autonoma di Stato per i Servizi Pubblici della Repubblica di San Marino.

Con riferimento all'art. 3 del contratto in oggetto siamo a comunicarVi la nostra disponibilità a prorogarlo fino al 31/12/2018, fermo restando quanto previsto dal successivo articolo 22 dello stesso.

Si resta in attesa della presente debitamente sottoscritta da parte Vostra in segno di accettazione.

Cordiali saluti.

*Firmata digitalmente*  
Il Direttore  
Franco Fogacci

Per espressa accettazione

Azienda Autonoma di Stato  
per i Servizi Pubblici  
della Repubblica di San Marino



(data e firma)

Documento conservato negli archivi informatici di Hera S.p.A. Direzione Acqua  
Documento che se stampato diviene "Copia conforme all'originale informatico, valida a tutti gli effetti di legge, sottoscritto con firma digitale"