

# Piano Economico Finanziario 2021

Relazione accompagnatoria

---

## Unione delle Terre d'Argine

Comune di Carpi

Comune di Novi di Modena

Comune di Soliera



<b>1. Premessa</b> .....	2
<b>2. Perimetro della gestione/affidamento e servizi forniti</b> .....	2
<b>2.1. I Comuni serviti</b> .....	2
<b>2.2. Attività incluse nel servizio integrato di gestione</b> .....	3
<b>2.2.1. Raccolta e trasporto</b> .....	3
<b>2.2.1.1. Raccolta porta a porta</b> .....	3
<b>2.2.1.2. Raccolta stradale</b> .....	4
<b>2.2.1.3. Raccolta ai Centri di Raccolta</b> .....	6
<b>2.2.1.4. Altre raccolte</b> .....	7
<b>2.2.2. Spazzamento e lavaggio strade</b> .....	8
<b>2.2.3. Recupero e Smaltimento</b> .....	9
<b>2.2.4. Attività di gestione tariffe e rapporti con gli utenti</b> .....	15
<b>3. Dati relativi alla gestione dell'ambito o bacino di affidamento</b> .....	19
<b>3.1. Dati tecnici e patrimoniali</b> .....	19
<b>3.1.1. Dati sul territorio gestito e sull'affidamento</b> .....	19
<b>3.1.2. Dati tecnici e di qualità</b> .....	21
<b>3.1.3. Fonti di finanziamento</b> .....	25
<b>3.2. Dati per la determinazione delle entrate di riferimento</b> .....	26
<b>3.2.1. Dati di conto economico</b> .....	26
<b>3.2.2. Focus sui ricavi derivanti da vendita di materiale e/o energia</b> .....	28
<b>3.2.3. Dati relativi ai costi di capitale</b> .....	30
<b>4. Valutazioni dell'Ente territorialmente competente</b> .....	31
<b>4.1. Attività di validazione svolta</b> .....	31
<b>4.2. Limite alla crescita annuale delle entrate tariffarie</b> .....	31
<b>4.3. Eventuale superamento del limite alla crescita annuale delle entrate tariffarie</b> .....	33
<b>4.4. Focus sulla gradualità per le annualità 2018 e 2019</b> .....	33
<b>4.5. Focus sulla valorizzazione dei fattori di sharing</b> .....	35
<b>4.6. Scelta degli ulteriori parametri</b> .....	35

## 1. Premessa

La presente relazione illustrativa dei costi contenuti nel Piano Economico Finanziario dell'anno 2021, viene redatta da AIMAG S.p.A. quale soggetto Gestore, preposto a tutte le attività costituenti la gestione operativa, tecnica ed amministrativa del servizio pubblico di gestione dei rifiuti urbani nel territorio dei Comuni di **Carpi, Novi di Modena e Soliera** facenti parte dell' "Unione delle Terre d'Argine".

Il Piano Finanziario è redatto ai sensi della deliberazione ARERA 443/2019/R/Rif del 31 ottobre 2019 avente ad oggetto il riconoscimento dei costi efficienti di esercizio e di investimento del servizio integrato dei rifiuti. Il Metodo Tariffario Rifiuti (MTR) introdotto dalla delibera 443 è lo strumento fondamentale per l'articolazione della Tariffa Corrispettiva per la Gestione dei Rifiuti Urbani di cui all' art. 1, comma 668 della Legge n.147 del 27/12/2013, applicata nei comuni in oggetto.

La Tariffa Corrispettiva per il servizio di gestione dei rifiuti urbani, applicata e riscossa da AIMAG S.p.A. come espressamente previsto dal comma 668, L. 147/2013, è determinata ed approvata nelle sue diverse articolazioni in modo unitario dai Comuni dell'Unione delle Terre d'Argine, con omogeneità di trattamento economico all'utenza. L'uniformità tariffaria tra i comuni suddetti rafforza ed estende l'applicazione del principio comunitario "chi inquina paga" giacché a parità di servizio erogato e di tipologia di utenza corrisponde il medesimo livello tariffario.

## 2. Perimetro della gestione/affidamento e servizi forniti

### 2.1. I Comuni serviti

I Comuni di Carpi, Novi di Modena e Soliera costituiscono il Bacino tariffario "Unione delle Terre d'Argine" nel quale AIMAG è preposta a tutte le attività costituenti la gestione operativa, tecnica ed amministrativa del servizio pubblico di gestione dei rifiuti nel suddetto territorio.

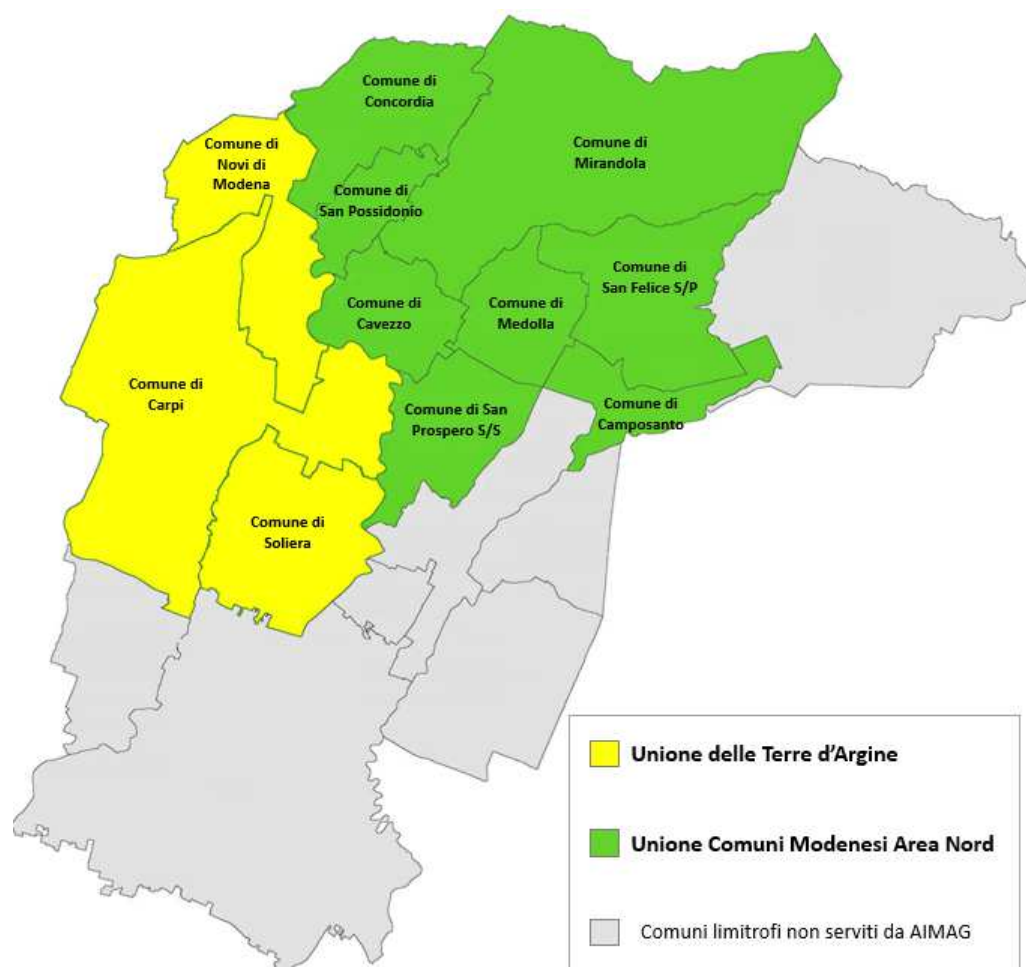

## 2.2. Attività incluse nel servizio integrato di gestione

Le attività gestite dai AIMAG riguardano:

- **Raccolta e trasporto;**
- **Spazzamento e lavaggio strade;**
- **Recupero e Smaltimento;**
- **Attività di gestione tariffe e rapporti con gli utenti.**

Di seguito si illustra il dettaglio delle suddette attività.

### 2.2.1. Raccolta e trasporto

#### 2.2.1.1. Raccolta porta a porta

Nei Comuni di Carpi, Novi di Modena e Soliera è attiva la raccolta domiciliare con tariffazione corrispettiva.

Le tappe di trasformazione del servizio erogato (da raccolta stradale a porta a porta con tariffa corrispettiva) sono state le seguenti:

- Comune di Carpi: il servizio è attivo da dicembre 2015 su tutto il territorio;
- Comune di Soliera: il servizio è attivo da novembre 2014 sulle zone urbane delle frazioni e nelle zone di forese, da gennaio 2015 è stato esteso su tutto il territorio comunale;
- Comune di Novi di Modena: il servizio è attivo da ottobre 2014 su tutto il territorio. Il territorio del bacino tariffario è stato suddiviso in tre macro aree alle quali corrispondono sia differenti livelli di servizio che differenti tariffe (fisse) applicate:

- **Urbana**
- **Forese:** alcuni servizi hanno una frequenza minore (organico e rifiuto indifferenziato sanitario);
- **Centro Storico** (solo per il Comune di Carpi): alcuni servizi hanno una frequenza maggiore (indifferenziato, indifferenziato sanitario e carta).

Il servizio viene svolto per mezzo contenitori presso il domicilio degli utenti seguendo un calendario di raccolta predisposto dal Gestore (consegnato ogni anno in forma cartacea e scaricabile dal sito "<https://www.AIMAG.it/rifiuti/raccolta-porta-porta-calendari/>").

Il servizio erogato prevede la raccolta porta a porta delle seguenti frazioni:

- **rifiuto indifferenziato:** raccolto ogni 14 giorni (ad eccezione del Centro Storico di Carpi nel quale la frequenza di raccolta è ogni 7 giorni);
- **rifiuto indifferenziato sanitario** (pannolini/pannoloni): raccolto ogni 7 giorni (ad eccezione del Centro Storico di Carpi nel quale la frequenza di raccolta è di 2 volte a settimana) e ogni 14 giorni nelle zone foresi;
- **carta/cartone:** raccolto ogni 14 giorni (ad eccezione del Centro Storico di Carpi nel quale la frequenza di raccolta è ogni 7 giorni);
- **organico:** raccolto 2 volte a settimana nelle zone urbane e 1 volta a settimana nelle zone di forese;
- **sfalci e potature:** raccolti 1 volta a settimana solo nelle zone urbane (per le sole UTENZE DOMESTICHE con produzione di rifiuto);
- le frazioni di **plastica, vetro e lattine** rimangono con modalità di raccolta mediante contenitori stradali.

Per le utenze **NON DOMESTICHE** è previsto un servizio di raccolta porta a porta **su richiesta** per:

- **rifiuto indifferenziato sanitario** (pannolini/pannoloni): raccolti ogni 7 giorni (ad eccezione del Centro Storico di Carpi nel quale la frequenza di raccolta è di 2 volte a settimana) e ogni 14 giorni nelle zone foresi, tale servizio è attivabile

- esclusivamente per le utenze appartenenti alle classi individuate dal Regolamento Comunale per l'applicazione della Tariffa Corrispettiva;
- **cartone selettivo:** raccolto ogni 7 giorni nelle zone urbane (ad eccezione del Centro Storico di Carpi nel quale la frequenza di raccolta è di 1 o 2 volte a settimana su richiesta dell'utente);
  - **plastica:** raccolta ogni 7 giorni nelle zone urbane del Comune di Carpi (ad eccezione del Centro Storico di Carpi nel quale la frequenza di raccolta è di 2 volte a settimana);
  - **vetro e lattine:** raccolto ogni 7 giorni nelle zone urbane del Comune di Carpi.



Figura 1: esempio di volumetria e dimensione (cm) dei contenitori adibiti alla raccolta dei rifiuti con modalità "porta a porta".

Inoltre per le utenze DOMESTICHE e NON DOMESTICHE sono disponibili, su specifica richiesta da parte delle stesse, servizi a misura concordati con il Gestore.

Rifiuto	Zona Servizio	Frequenza	Utenze DOMESTICHE	Utenze NON DOMESTICHE
Rifiuto indifferenziato	Centro Storico	1/7	2.815	737
	Urbana e Forese	1/14	38.802	4.339
Carta e cartone	Centro Storico	1/7	2.815	737
	Urbana e Forese	1/14	38.802	4.339
Organico	Urbana e Centro Storico	2/7	39.270	4.918
	Forese	1/7	2.347	158
Vegetale	Urbana e Centro Storico	1/7	39.270	0
Cartone	Urbana	1/7	0	311
Cartone	Centro Storico	1/7	0	111
Cartone	Centro Storico	2/7	0	15
Plastica	Urbana	1/7	0	130
Plastica	Centro Storico	2/7	0	10
Vetro	Urbana/Centro Storico	1/7	0	9

### 2.2.1.2. Raccolta stradale

L'ubicazione dei contenitori, organizzati in batterie denominate "isole ecologiche di base", è effettuata sulla base delle caratteristiche dell'insediamento servito, in coerenza con la pianificazione urbanistica del Comune.

Il numero, la volumetria e la frequenza di svuotamento dei contenitori sono in funzione della distribuzione delle utenze e della produzione locale di rifiuti urbani.

I contenitori che compongono le isole ecologiche di base sono dedicati alla raccolta del **vetro, lattine e alluminio**, della **plastica** e degli **indumenti usati**.



Figura 2: esempio di "isola ecologica di base".

Contenitori dedicati alla raccolta di **farmaci e pile** sono ubicati nei pressi degli esercizi commerciali più frequentati (supermercati, ospedali, tabaccherie, ferramenta...) in numero e luogo concordati con ciascun Comune. I contenitori per la raccolta delle **pile** sono ubicati anche presso le isole ecologiche di base presenti sul territorio.

Rifiuto	Frequenza	n°cassonetti
Plastica	4/7	73
	3/7	193
	2/7	546
	1/7	130
	<b>Totale</b>	<b>942</b>
<b>Vetro, lattine e barattolame</b>	<b>1/14</b>	<b>888</b>
<b>Indumenti usati</b>	<b>1/14</b>	<b>113</b>

### 2.2.1.3. Raccolta ai Centri di Raccolta

Nel bacino "Unione delle Terre d'Argine" sono attivi 7 centri di raccolta all'interno dei quali è possibile:

- il conferimento dei rifiuti urbani provenienti da UTENZE DOMESTICHE e UTENZE NON DOMESTICHE (di distributori/installatori/centri di assistenza tecnica di apparecchiature elettriche ed elettroniche in regime del "1 contro 1" definito dal DM 65/2010); tali conferimenti sono registrati attraverso apposito software su palmare in dotazione agli operatori in presidio (tale registrazione determina la possibilità di concorrere a sconto sulla tariffa secondo quanto definito nelle delibere di giunta comunali);
- il ritiro dei contenitori per la raccolta rifiuti in caso di cessazione del servizio (anche in questo caso il ritiro è registrato mediante apposito software su palmare);
- la consegna di sacchi e contenitori di piccole dimensioni per le raccolte differenziate porta a porta attive nel Comune di pertinenza (sacchetti biodegradabili per la raccolta del rifiuto organico a utenze domestiche e non domestiche di varia volumetria, contenitori 7 litri per la raccolta del rifiuto organico), anche tali consegne sono registrate dagli operatori in presidio;
- la distribuzione **gratuita** di compost (ammendante compostato misto) prodotto da AIMAG come fertilizzante ad uso domestico.



Figura 3: pianta di un Centro di Raccolta.



Figura 4: esempio di un Centro di Raccolta.

## Orari di apertura in vigore dal 3 Maggio 2021

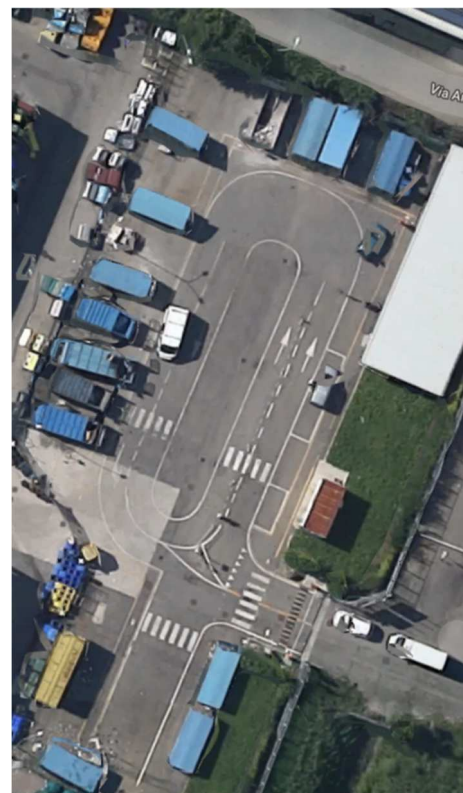
COMUNE	N O T E	GIORNI DI APERTURA	ORARIO DI APERTURA
CARPI – via Einstein 19	CHIUSO PER PATRONO 20/5	Da Lunedì a Sabato	09.00 - 13.00
CARPI – via Lucrezio 1/A	CHIUSO PER PATRONO 20/5	Da Lunedì a Venerdì Sabato	15.00 - 19.00 09.00 - 13.00 / 14.30 - 18.30
CARPI – via Pezzana 83	CHIUSO PER PATRONO 20/5	Da Lunedì a Venerdì Sabato	15.00 - 19.00 09.00 - 13.00 / 14.30 - 18.30
CARPI (FOSSOLI) – via Mare del Nord 1/A	CHIUSO PER PATRONO 20/5	Da Lunedì a Venerdì Sabato	09.00 - 13.00 14.30 - 18.30
NOVI – via Roma 52	<b>ORARIO INVERNALE</b> dal 1° settembre <b>CHIUSO PER PATRONO 29/9</b>	Lunedì e Mercoledì	09.00 - 12.00
		Martedì Venerdì Sabato	13.00 - 17.00 14.00 - 17.00 09.00 - 13.00 / 15.00 - 18.00
	<b>ORARIO ESTIVO</b> dal 1° giugno	Lunedì, Mercoledì e Venerdì	09.00 - 12.00
		Martedì Sabato	13.00 - 17.00 09.00 - 13.00 / 15.00 - 18.00
NOVI (ROVERETO) – via Lugli 1/B	CHIUSO PER PATRONO 29/9	Lunedì Mercoledì Sabato	14.00 - 18.00 13.00 - 17.00 09.00 - 13.00
SOLIERA – Stradello Morello 380	CHIUSO PER PATRONO 24/6	Martedì, Venerdì e Sabato Mercoledì e Giovedì	09.00 - 13.00 / 14.00 - 18.00 14.00 - 18.00

Per accedere ai Centri di Raccolta Rifiuti è necessario utilizzare tessera sanitaria dell'intestatario del contratto (solo per utenze domestiche), fattura relativa al servizio raccolta rifiuti oppure mostrare il codice a barre da [App My Aimag](#). Per maggiori informazioni è possibile rivolgersi al numero verde, dal lunedì al venerdì dalle 8.00 alle 19.00, sabato dalle 8.00 alle 13.00.



Figura 5: orari dei Centri di Raccolta per il bacino Unione delle Terre d'Argine per l'anno 2021.

#### 2.2.1.4. Altre raccolte

In questa categoria sono presenti le raccolte effettuate in seguito ad una specifica richiesta dell'utenza. I principali rifiuti che possono essere conferiti mediante questa modalità sono:

- **sfalci e potature:** per quantità superiori a quelle conferibili nella raccolta porta a porta, tale servizio rientra nei "servizi a misura" soggetti a tariffazione specifica;
- **ingombranti:** l'utenza ha a disposizione due ritiri gratuiti all'anno per un massimo di quattro pezzi a ritiro, successive richieste rientrano nei "servizi a misura" soggetti a tariffazione specifica;
- **toner usati:** per le utenze NON DOMESTICHE è disponibile un servizio di ritiro gratuito;
- **amianto:** per quanto riguarda la microraccolta dell'amianto, AIMAG garantisce il servizio gratuito (fino ad un massimo di 500 kg/anno) di raccolta dei rifiuti contenenti amianto presso le utenze DOMESTICHE, in ottemperanza della Delibera Regionale n. 1071 del 01/07/2019 e s.m.i.

Il servizio viene svolto presso il domicilio degli utenti a seguito di una prenotazione telefonica, esponendo il rifiuto la sera precedente il giorno del ritiro concordato.

## 2.2.2. Spazzamento e lavaggio strade

Il servizio di spazzamento delle strade è organizzato secondo programmi che tengono conto della sensibilità delle aree e delle effettive necessità. Tuttavia situazioni contingenti e imprevedibili (eventi sociali, meteorologici, ecc.) rendono opportuna una certa flessibilità di tali programmi.

### 2.2.2.1. Spazzamento manuale e misto

Il servizio consiste nella rimozione dei rifiuti di piccola taglia presenti al suolo, nelle strade, marciapiedi, aiuole, aree verdi, piste ciclabili e parcheggi di vie cittadine mediante l'impiego di uno o più operatori appiedati (manuale) o dotati di mezzo (misto). Durante l'attività di spazzamento manuale e misto viene svolta inoltre la vuotatura dei cestini gettacarte e relativo cambio sacchi, eventuale raccolta delle foglie, raccolta di rifiuti quali deiezioni animali e siringhe e l'attività di preparazione allo spazzamento meccanizzato con apparecchiatura moto-soffiante.

### 2.2.2.2. Spazzamento meccanizzato

Il servizio consiste nella rimozione meccanica dei rifiuti presenti al suolo mediante l'utilizzo di macchina operatrice dotata di spazzole e dispositivo aspirante.

Le aree interessate dallo svolgimento di tale servizio possono comprendere strade, piazze e tutte le aree in esse comprese.

L'attività di spazzamento meccanizzato viene impiegata, oltre che per la realizzazione di pulizia stradale e rimozione cartacce, anche per la raccolta delle foglie.

In ausilio all'attività del mezzo, può essere impiegato uno o più operatori dotati di apparecchiatura moto-soffiante con la funzione di predisporre a terra il rifiuto per la successiva aspirazione mediante spazzatrice.

### 2.2.2.3. Lavaggio dei marciapiedi e dei portici

Il servizio consiste nel lavaggio dei marciapiedi e dei portici mediante l'impiego di una macchina operatrice dotata di serbatoio contenente acqua rilasciata a terra in pressione.

Il servizio di lavaggio dei marciapiedi e dei portici viene effettuato solo a fronte di specifica richiesta del Comune.

### 2.2.2.4. Pulizia delle isole ecologiche di base

Il servizio consiste nella raccolta e caricamento su mezzo idoneo dei rifiuti abbandonati, anche ingombranti, rivenuti in prossimità dei contenitori stradali. Durante l'attività di pulizia viene svolta, se necessaria, la rimozione dei rifiuti di piccola taglia, delle siringhe e delle deiezioni animali.

Nel caso in cui i rifiuti abbandonati siano differenziabili, la raccolta avviene separando le diverse frazioni, con successivo trasporto al Centro di Raccolta Comunale.

Attività	Unione delle Terre d'Argine	ore/anno
Spazzamento e lavaggio strade	SPAZZAMENTO MANUALE	10.018
	SPAZZAMENTO MECCANIZZATO	3.990
	SPAZZAMENTO MISTO	17.027
	PULIZIA ECO/DEL TERRITORIO	9.732
Raccolta e trasporto	INGOMBRANTI ABBANDONATI/A CHIAMATA	822
	PILE E FARMACI	188
Altre Raccolte	SFALCI A CHIAMATA	115
<b>Totale</b>		<b>41.892</b>

## 2.2.3. Recupero e Smaltimento

Si illustra di seguito il dettaglio della dotazione impiantistica di AIMAG fornendo una descrizione delle attività svolte in ciascun impianto.

### 2.2.3.1. Impianto TMB - Trattamento meccanico-biologico (Carpi)

L'impianto prevede due linee operative:

- a. **Linea di selezione meccanica** del rifiuto urbano indifferenziato;
- b. **Linea di stabilizzazione della frazione umida** da selezione meccanica del rifiuto urbano indifferenziato.

L'impianto è autorizzato per il trattamento complessivo di 70.000 t di rifiuti per anno.

#### a. Linea di selezione meccanica

Il rifiuto urbano indifferenziato arriva all'impianto attraverso trasporto su gomma; una volta effettuata la pesatura del mezzo si ha lo scarico nella fossa di ricezione. Il rifiuto conferito in fossa viene prelevato da una benna idraulica e alimentato ad un tritratore a martelli.

I rifiuti triturati, attraverso un estrattore a tapparelle, sono convogliati ad un primo vaglio cilindrico che effettua una prima selezione del rifiuto.

Il vaglio opera la selezione dei rifiuti in base alle dimensioni: la frazione di sopravaglio (c.d. sovvallo) con dimensioni maggiori a quelle dei fori di vagliatura è costituita in prevalenza da frazioni secche, mentre la frazione di sottovaglio avente dimensioni minori a quelle dei fori di vagliatura è costituita in prevalenza da frazione umida.

La frazione di sottovaglio derivante dalla prima vagliatura, attraverso nastri trasportatori gommati, viene avviata ad una seconda vagliatura in un vaglio cilindrico dotato di fori di diametro inferiore al precedente.

La frazione di sopravaglio ottenuta dalla prima e dalla seconda vagliatura viene avviata, tramite nastri trasportatori gommati, ad un'elettrocalamita per la separazione dei materiali ferromagnetici, destinati in un apposito box formato da elementi prefabbricati in cemento armato. La frazione secca viene infine avviata a dei semirimorchi autocompattanti che conferiscono il rifiuto a smaltimento in discarica.

#### b. Linea di stabilizzazione della frazione umida

La frazione umida selezionata viene avviata alla fase di stabilizzazione.

A questa fase viene inoltre avviata la frazione umida da selezione meccanica del rifiuto urbano effettuata presso altri impianti di trattamento rifiuti.

La fase di stabilizzazione avviene su di una platea aerata. Al termine della fase di stabilizzazione si ottiene un rifiuto denominato "biostabilizzato" inviato a recupero per la copertura giornaliera dei rifiuti in discarica.

### 2.2.3.2. Compostaggio e digestione anaerobica (Carpi)

L'impianto è autorizzato attualmente a trattare complessivamente 90.000 t/anno di frazione organica e frazione verde (sfalci e potature) proveniente dalla raccolta differenziata.

A monte della linea di compostaggio aerobico (denominata linea di qualità) è entrata in funzione, nel 2013, la prima sezione di digestione anaerobica per il trattamento di una quota parte del rifiuto in ingresso all'impianto (27.500 t/a).

Il biogas prodotto è destinato alla produzione di energia elettrica ceduta in rete e calore riutilizzato all'interno dell'impianto. L'altra parte dei rifiuti in ingresso, dopo le verifiche di conformità, viene scaricata in apposite fosse di scarico poste all'interno della zona dei

biotunnel aerobici. I rifiuti lignocellulosici conferiti all'impianto tal quali, sono scaricati su un'area impermeabilizzata all'aperto, per essere sottoposti a triturazione.

**a. Sezione di digestione anaerobica**

Il rifiuto organico viene scaricato nell'apposita fossa avente una pavimentazione impermeabilizzata presente all'interno del fabbricato in cui sono collocati i tunnel anaerobici. Il rifiuto viene miscelato, con legno triturato prelevato dall'apposita piazzola e digestato di ricircolo, e viene posto in cumulo all'interno dei tunnel.

Una volta riempito, il tunnel viene sigillato facendo cominciare la fase di digestione del rifiuto, con conseguente avvio del processo anaerobico con produzione del metano. Quando il tenore di metano è idoneo per l'invio al motore di cogenerazione, il gas viene trasferito al pallone gasometrico posto sopra al fermentatore, in cui viene prodotto biogas anche a partire dal percolato. Il gas viene quindi deumidificato e inviato al cogeneratore per la produzione di energia elettrica. In caso di mancato funzionamento di quest'ultimo viene invece bruciato in torcia. Al termine del ciclo di digestione anaerobica, il tunnel viene "lavato" con azoto al fine di riportare la concentrazione di metano sotto il 4% per garantirne l'apertura e lo scarico in sicurezza, avviando il materiale alla successiva fase di compostaggio aerobica. L'intero processo è monitorato e misurato ed è controllato da un computer di processo.



*Figura 6: Digestore Anaerobico.*

**b. Sezione di compostaggio aerobico**

Il materiale scaricato dai tunnel dopo il trattamento anaerobico viene portato nella zona di carico delle celle aerobiche, miscelato con gli altri rifiuti, ed avviato al processo di bioossidazione. La fase di bioossidazione accelerata viene condotta attualmente in 18 celle. Le celle costituiscono un ambiente completamente confinato durante il processo. L'accesso all'interno avviene solo nelle fasi di carico e scarico finale effettuati tramite pala gommata.

La miscela di rifiuti e digestato introdotta nelle celle subisce un processo spontaneo di bioossidazione; per creare le migliori condizioni di processo il cumulo viene sottoposto ad aerazione forzata tramite insufflazione a pavimento.

Una volta terminato il processo la miscela viene estratta dalla cella e posta in maturazione. La fase di maturazione avviene in tre capannoni posti in aspirazione; il materiale viene periodicamente rivoltato mediante pale gommate e rivoltacumuli, al

fine di permettere l'aerazione della massa e consentire l'apporto di ossigeno per il completamento del processo di compostaggio.

Il prodotto grezzo alla fine della fase di maturazione viene poi sottoposto a raffinazione tramite le operazioni di vagliatura, deferrizzazione e deplastificazione. Dalle operazioni di raffinazione, oltre all'ammendante compostato misto, un fertilizzante per l'agricoltura, sono separate:

- una frazione legnosa che viene ricircolata in testa all'impianto;
- una frazione metallica (mandata a recupero);
- una frazione inerte (costituita prevalentemente da plastiche) che viene conferita in discarica.

Il prodotto finale "ammendante compostato misto" viene stoccato in area esterna impermeabilizzata e successivamente commercializzato. L'ammendante compostato misto soddisfa i requisiti previsti dal decreto Legislativo n. 75 del 29/04/2010 e s.m.i.; il prodotto, prima di essere commercializzato, viene sottoposto ad analisi chimico-biologiche per verificare la rispondenza ai requisiti della normativa vigente.



Figura 7: fase di processo della sezione di compostaggio aerobico.

### 2.2.3.3. Digestore (Finale Emilia)

L'impianto è stato ampliato nel novembre 2015 per l'adeguamento alle migliori tecnologie disponibili (BAT). A fine ottobre 2018 è stata inaugurata la nuova sezione di digestione anaerobica per la produzione di biometano dalla frazione organica dei rifiuti, immesso nella rete locale di distribuzione del gas.

L'impianto è autorizzato attualmente a trattare complessivamente 50.000 t/anno di frazione organica proveniente da raccolta differenziata e frazione verde.

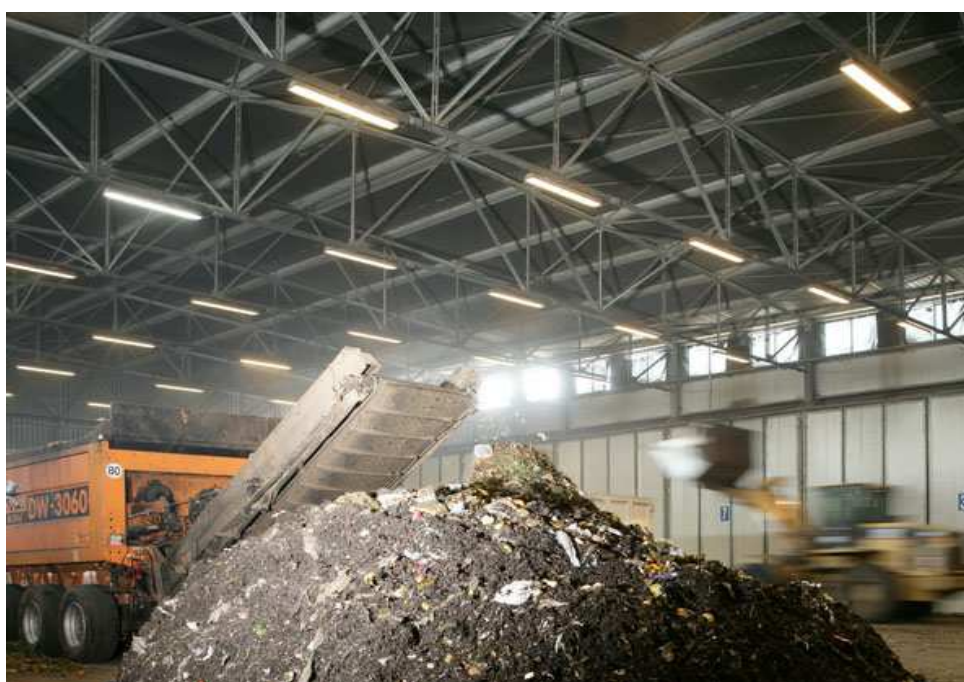
#### a. Sezione di pretrattamento

La sezione di pretrattamento consente la separazione dei materiali non degradabili (plastica, legno, metallo, inerti), eventualmente presenti nella frazione organica in ingresso, per evitare problemi nella successiva fase di digestione anaerobica ed assicurare la massima efficienza dell'impianto.

I rifiuti organici pretrattati sono depositati in un bunker a pianali mobili per l'alimentazione in automatico del digestore.

**b. Sezione di digestione anaerobica**

Il digestore, alimentato in continuo, è progettato come reattore con flusso a pistone orizzontale. È provvisto di 8 agitatori a pale con albero orizzontale. Lo scarico del digestato avviene mediante un sistema di estrazione a vuoto. Il digestore è equipaggiato di un sistema di riscaldamento per mantenere la temperatura di processo richiesta con possibilità di funzionamento in mesofilia o in termofilia.



*Figura 8: sezione di digestione anaerobica.*

**c. Sezione di miscelazione**

Il digestato in uscita dal fermentatore ha un elevato contenuto di umidità. Viene pertanto miscelato con la frazione legnosa in grado di assorbire acqua e conferire adeguata struttura al materiale per l'avvio alla fase successiva di compostaggio aerobico.

La frazione legnosa viene alimentata tramite pala ad una tramoggia esterna di adeguata capacità, in grado di dosare il materiale con continuità in base al quantitativo di digestato da miscelare.

Il digestato in uscita dal digestore viene pompato direttamente nella tramoggia di carico del miscelatore insieme alla frazione di verde tritato.

La miscela da inviare a trattamento di bioossidazione e compostaggio avviene mediante una macchina miscelatrice.

La miscela ottenuta viene trasferita allo stoccaggio dedicato e successivamente, mediante pala meccanica inviata all'area di bioossidazione.

**d. Sezione di compostaggio aerobico**

La miscela viene prelevata dallo stoccaggio mediante pala meccanica e portata a formare i cumuli nelle singole corsie per la fase di bioossidazione accelerata. La platea, suddivisa in corsie, è dotata di areazione forzata e raccolta colaticcio.

Ultimata la fase di bioossidazione accelerata il materiale viene portato alla sezione di stabilizzazione intermedia, costituita anch'essa da una unica ampia platea aerata.

Come per la sezione di bioossidazione, la platea della sezione di stabilizzazione intermedia è protetta da un capannone con tamponamenti laterali tali da consentire l'ingresso delle macchine operatrici per la movimentazione del materiale da trattare

(formazione dei cumuli, eventuale rivoltamento, rimozione del materiale trattato), e confinata da teli a impacchettamento verticale per la chiusura totale dell'ambiente. Il materiale, dopo la fase di stabilizzazione intermedia viene portato alla sezione di maturazione finale nella quale avviene il completamento del processo biochimico di trasformazione. Questa sezione, costruita nel 2015 è inoltre servita da un nuovo sistema di areazione tramite ventilazione meccanica.

Completato il processo, il compost maturo e grezzo viene sottoposto a raffinazione tramite vagliatura. Un primo vaglio mobile a produce un sottovaglio (costituito da compost raffinato) e un sopravaglio costituito da sovvalli a prevalenza plastica e legno grossolano. Un secondo vaglio, sempre a gasolio, riceve direttamente il sopravaglio dalla precedente vagliatura e produce un sottovaglio costituito prevalentemente da legno grossolano e un sopravaglio costituito prevalentemente da prodotti plastici di scarto. Il legno grossolano viene stoccato e riportato in parte in testa al processo come materiale strutturante e con funzione di inoculo del processo aerobico. Il residuo viene inviato a smaltimento in discarica. Gli scarti plastici sono caricati in un mezzo di trasporto rifiuti e portati anch'essi a smaltimento in discarica.

**e. Stoccaggio compost finito**

Lo stoccaggio del prodotto finale "ammendante compostato misto" viene effettuato all'esterno, sotto una tettoia appositamente dedicata e successivamente commercializzato. L'ammendante compostato misto soddisfa i requisiti previsti dal decreto Legislativo n. 75 del 29/04/2010 e s.m.i.; il prodotto, prima di essere commercializzato, viene sottoposto ad analisi chimiche per verificare la rispondenza ai requisiti della normativa vigente.

**f. Sezione di upgrading e connessione alla rete**

Il biogas prodotto dal digestore viene inviato alla stazione di upgrading, che utilizza una tecnologia denominata PSA (Adsorbimento a Pressione Variabile) per la produzione di biometano

L'impianto si basa sul trattamento a secco di gas a partire dall'assorbimento chimico dell'H<sub>2</sub>S e di sistemi di adsorbimento ad oscillazione di pressione in modo da rimuovere H<sub>2</sub>O, N<sub>2</sub>, O<sub>2</sub> e in particolare la CO<sub>2</sub>. Il biometano prodotto, con un elevato



Figura 9: sezione di upgrading.

grado di purezza, viene avviato alla cabina di connessione alla rete di distribuzione locale del gas. Dal mese di febbraio 2020 sono attivi i contratti di ritiro e incentivazione del biometano con il GSE.

#### 2.2.3.4. Discariche (Carpi, Medolla e Mirandola)

AIMAG ha in essere attualmente tre discariche di proprietà ubicate a Fossoli di Carpi (adiacente l'impianto di TMB), Medolla e Mirandola.

In discarica sono destinati principalmente gli scarti degli impianti AIMAG, quota parte del rifiuto indifferenziato non destinato al trattamento meccanico-biologico (cimiteriali, spazzamento stradale) e rifiuti speciali provenienti dal mercato.

Nell'anno 2021 è attiva la discarica di Fossoli sita nel Comune di Carpi.

Presso la discarica di Mirandola, chiusa al conferimento dei rifiuti nel mese di dicembre 2019, sono ad oggi in corso i lavori per la copertura definitiva.

Per quanto riguarda la discarica di Medolla è stato approvato il progetto di ripristino ambientale e morfologico delle aree esistenti che prevede la realizzazione di nuovi spazi disponibili per il conferimento di 245.000 t, da distribuire nel periodo 2022-2026.

Per ulteriori informazioni e aggiornamenti è possibile consultare il sito:

"<https://www.AIMAG.it/cosa-facciamo/ciclo-integrato-rifiuti/speciale-discarica-di-medolla-tutto-quello-che-ce-da-sapere/>".



Figura 10: vista aerea della discarica di Mirandola.

## 2.2.4. Attività di gestione tariffe e rapporti con gli utenti

Quale Gestore del servizio e della tariffa, AIMAG si occupa di tutte le attività inerenti il rapporto con gli utenti (rapporto contrattuale, richieste di informazioni, reclami, accertamenti, riscossioni e contenziosi).

È attivo un servizio telefonico (Numero verde gratuito 800 018 405) a cui l'utente può rivolgersi per richiedere informazioni, segnalare disservizi, presentare reclami e richiedere rettifiche degli importi versati/fatturati per il pagamento del servizio.

In tutto il bacino AIMAG sono presenti 4 sportelli (2 a Carpi e 2 a Mirandola): due "sportelli clienti", dedicati al rapporto contrattuale e alla spiegazione dei documenti di fatturazione, e due "ecosportelli", dedicati alla fornitura del materiale necessario alla raccolta rifiuti.

Inoltre è allestito un servizio ridotto di sportello non continuativo dei Comuni di Novi di Modena e San Felice S/Panaro nel quale si possono richiedere informazioni e svolgere alcune variazioni contrattuali.

Si riporta di seguito il dettaglio degli orari di apertura degli sportelli fisici (reperibili sul sito alla pagina "<https://www.AIMAG.it/contatti/>").

Numero verde 800 018 405, attivo da lunedì a venerdì 8.00-19.00 ed il sabato 8.00-13.00 (giorni feriali). La chiamata è gratuita da rete fissa e mobile.



### SPORTELLI CLIENTI

**MIRANDOLA (via Maestri del Lavoro 38):** lunedì, martedì, giovedì e venerdì 8.00-12.45 e 14.15-16.30; mercoledì dalle 8.00-14.00; sabato dalle 8.30-12.00.

**CARPI (via Alghisi 19):** dal lunedì al venerdì: 8.00-16.00; sabato : 8.00-12.00

### ECOSPORTELLI

(sportelli informativi e consegna dotazioni per raccolta rifiuti)

**MIRANDOLA (via Maestri del Lavoro 38):** dal lunedì al venerdì 8.00-12.45; sabato 8.30-12.00

**CARPI (via Alghisi 19):** dal lunedì al venerdì 8.00-12.45; sabato 8.00-12.00

Si evidenzia la presenza di un CRM aziendale nel quale vengono registrate tutte le richieste/informazioni/segnalazioni pervenute attraverso i canali di comunicazione a disposizione dell'utenza.

Una volta inserite tali segnalazioni a sistema, gli operatori preposti provvedono alla loro gestione.

Si segnala inoltre come, l'applicazione della Tariffa Corrispettiva, determini un costante e continuo rapporto con le utenze non solo a sportello ma anche per quanto riguarda la movimentazione dei contenitori.

La valenza dei contenitori come "contatori" per la fatturazione di alcune quote determina un maggior contatto con gli utenti principalmente per:

- richiesta di consegna, ritiro o variazione dei contenitori per utenze NON DOMESTICHE;
- richiesta di consegna, ritiro dei contenitori per utenze DOMESTICHE (anche siti condominiali) ogni qualvolta ci siano attivazioni, subentri o cessazioni;
- fornitura di dotazioni per la raccolta dei rifiuti per tutte le manifestazioni temporanee sul territorio (sagre, feste, ecc...).

Si riportano di seguito le campagne di comunicazione ed educazione ambientale che si sono svolte nel triennio 2019-2020-2021:

- **AIMAG “PLASTIC FREE”**

Per l’anniversario dei 50 anni di AIMAG sul territorio si è avviata una campagna di comunicazione (tra dicembre 2019 e primavera 2020) dal tema “AIMAG Plastic Free”: un progetto di ampia portata ambientale che ha incentivato i cittadini ad adottare un comportamento responsabile verso i prodotti monouso in plastica, evidenziandone i danni per l’ambiente ed il territorio.

Le azioni principali sono dotare di borracce gli amministratori locali del territorio (Sindaci, giunte, consigli comunali) e i dipendenti delle pubbliche amministrazioni.

Sono state inoltre distribuite delle borracce in metallo a tutti gli oltre 22.000 studenti della scuola primaria e della scuola secondaria di primo grado del territorio per promuovere, a partire dalle nuove generazioni, un messaggio ambientale forte legato sia al contenitore riutilizzabile che al rispetto dell’acqua di rete.

AIMAG ha inoltre lavorato affinché all’interno dell’azienda venissero adottate alcune misure importanti che hanno coinvolto le abitudini dei dipendenti e della vita aziendale:

- eliminazione delle bottigliette di plastica fornendo tutti i dipendenti/amministratori del Gruppo di borracce per l’utilizzo dell’acqua di rete;
- potenziamento della dotazione di caraffe per gli incontri pubblici;
- nelle macchinette per alimenti/bevande: adozione di bicchieri in materiale non plastico per le bevande calde e utilizzo di palettine ma in legno; attenzione ai materiali di confezionamento degli alimenti nelle macchinette preferendo materiale non plastico;
- mensa e ristorazione: richiesta di contenitori non plastici per la somministrazione dei pasti nella mensa aziendale; sostituzione delle posate in plastica con quelle in metallo.



Figura 11: consegna delle borracce negli istituti scolastici.

- **GLI ECONAUTI**



Figura 12: bando del concorso "Econauti".

Il concorso, nel quadro delle iniziative di educazione ambientale di AIMAG, si è proposto di promuovere e valorizzare i materiali che andrebbero buttati nei rifiuti per ripensare al loro ri-uso in un'ottica di recupero e di riciclo per dar loro una nuova

possibilità di "vita".

La finalità del concorso è stata dunque coinvolgere i ragazzi ad utilizzare materiali riciclati per creare un nuovo oggetto seguendo il progetto creativo di un mezzo di trasporto che li potesse condurre in un viaggio verso una meta reale o di fantasia.

- **PULIZIA DEI FOSSI**

Si segnala inoltre questa iniziativa effettuata nella primavera del 2019 ed in corso nuovamente nel 2021.

Il progetto di pulizia straordinaria dei fossi, condiviso con le amministrazioni del territorio, ha riguardato i Comuni di Camposanto, Carpi, Cavezzo, Concordia sulla Secchia, Medolla, Mirandola, Novi di Modena, San Felice sul Panaro, San Possidonio, San Prospero, Soliera. Complessivamente sono stati puliti, nel 2019, 150 chilometri di fossi raccogliendo oltre 3000 kg di rifiuti.



Figura 13: dati del progetto nel bacino dell'Unione delle Terre d'Argine.

- **PROGETTO PILOTA RIQUALIFICAZIONE DI UN CONDOMINIO PROBLEMatico**

Nel corso dell'anno 2019 AIMAG, in accordo con l'Amministrazione del Comune di Carpi, ha avviato un progetto pilota di sensibilizzazione alla raccolta differenziata presso un condominio con elevato turnover delle utenze nel quale, anche a causa della poca conoscenza della lingua italiana, non si rispettavano le modalità previste per la corretta differenziazione dei rifiuti.

Il progetto pilota sviluppato da AIMAG ha coinvolto l'amministratore di condominio, la Polizia Municipale e le Guardie Ecologiche Volontarie.

Di seguito si elencano le fasi di realizzazione dell'intervento:

1. Fase di **"tutoraggio"**: le utenze residenti sono state contattate per spiegare (anche con relativa traduzione nelle lingue parlate) le modalità di raccolta differenziata vigenti;
2. Fase di **"modifica delle dotazioni"**: si è provveduto al ritiro dei contenitori condominiali di carta e organico. Al posto di questi contenitori comuni sono stati consegnati, ad ogni singola utenza, delle dotazioni personali (contenitori più piccoli) da tenere ciascuno nel proprio appartamento. Queste azioni hanno avuto l'obiettivo di eliminare la possibilità di gettare il rifiuto non differenziato all'interno e all'esterno dei contenitori comuni e disincentivare inoltre l'abbandono di rifiuti ingombranti accanto agli stessi.

Le prime 2 fasi si sono concluse a ottobre 2019.

Successivamente è iniziata la terza fase:

3. Fase di **"monitoraggio"**: in questa fase si è proceduto a verificare con regolarità la corretta esposizione dei contenitori (e relativa differenziazione dei rifiuti) nei giorni di raccolta prestabiliti.

In caso di non conformità del rifiuto esposto, la famiglia interessata è stata invitata a ritirare il contenitore per differenziare correttamente il rifiuto.

Questa fase si è protratta fino al primo trimestre del 2020 con buoni risultati.

Il progetto non è da definirsi ancora concluso in quanto, a causa della gestione dell'emergenza Covid-19, la fase di monitoraggio si è dovuta interrompere più volte.

Alla ripresa del monitoraggio si è deciso di effettuare un nuovo tutoraggio e volantaggio alle utenze per ricordare le modalità corrette di raccolta differenziata.



Figura 14: situazione iniziale prima dell'avvio del progetto pilota di riqualificazione



Figura 15: situazione attuale nei giorni di esposizione del rifiuto.

### 3. Dati relativi alla gestione dell'ambito o bacino di affidamento

#### 3.1. Dati tecnici e patrimoniali

##### 3.1.1. Dati sul territorio gestito e sull'affidamento

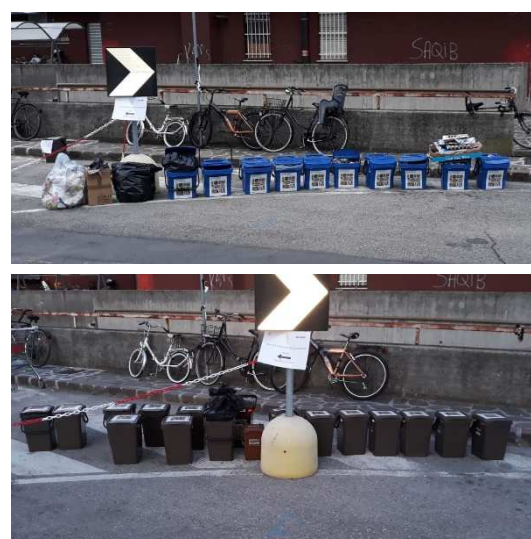
AIMAG S.p.A. opera in regime di concessione (in regime di prorogatio) in 11 Comuni della Provincia di Modena (di cui Carpi, Novi di Modena e Soliera costituiscono il sottobacino tariffario "Unione delle Terre d'Argine").



Figura 16: Gestori nella Regione Emilia-Romagna (<https://www.atersir.it/argomento/servizio-rifiuti>).

Abitanti	2014	2015	2016	2017	2018	2019	2020
Unione delle Terre d'Argine	96.691	96.395	96.729	96.713	96.551	97.329	97.031

Regione	Comune	Provincia	Regime tariffario	Popolazione ISTAT 2019
Emilia Romagna	Carpi	MO	TARIFFA PUNTUALE CORRISPETTIVA	72.627
Emilia Romagna	Ferrara	FE	TARIFFA PUNTUALE CORRISPETTIVA	132.195
Emilia Romagna	Forlì	FC	TARIFFA PUNTUALE CORRISPETTIVA	118.000
Emilia Romagna	Parma	PR	TARI TRIBUTO PUNTUALE	198.292
Emilia Romagna	Reggio nell'Emilia	RE	TARI TRIBUTO PUNTUALE	172.124
Lombardia	Rho	MI	TARIFFA PUNTUALE CORRISPETTIVA	51.323
Toscana	Lucca	LU	TARIFFA PUNTUALE CORRISPETTIVA	90.055
Trentino Alto Adige	Bolzano	BZ	TARIFFA PUNTUALE CORRISPETTIVA	107.407
Trentino Alto Adige	Trento	TN	TARIFFA PUNTUALE CORRISPETTIVA	118.902
Veneto	Treviso	TV	TARIFFA PUNTUALE CORRISPETTIVA	85.760

Figura 17: come evidenziato nel report ISPRA 2020, il Comune di Carpi è tra i dieci Comuni con popolazione superiore a 50.000 abitanti che applicano la tariffazione puntuale (Tariffa puntuale corrispettiva o Tari tributo puntuale)

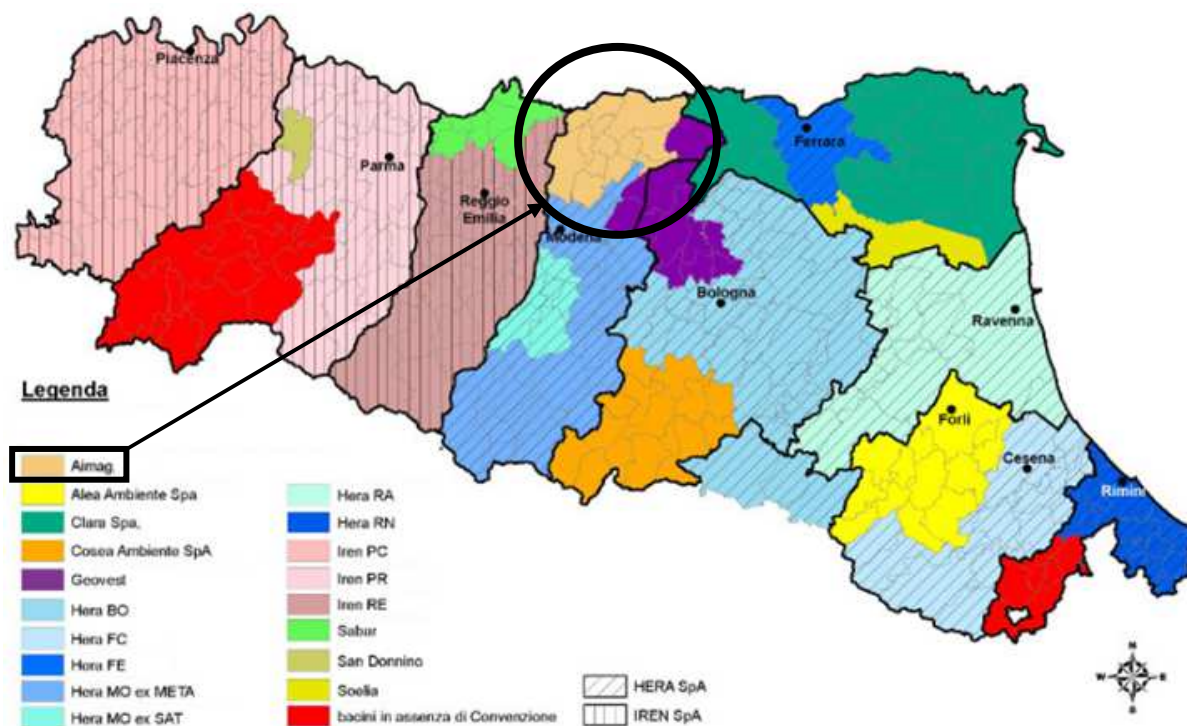
Come anticipato nella premessa, nel bacino tariffario “Unione delle Terre d’Argine” è applicata la tariffa corrispettiva.

L’applicazione di tale metodologia è stata preceduta da una propedeutica riorganizzazione delle attività operative:

1. Consegna delle dotazioni per la raccolta porta a porta di indifferenziato, carta e organico a UTENZE DOMESTICHE e NON DOMESTICHE;
2. Rimozione dei cassonetti stradali per la raccolta di indifferenziato, carta e organico;
3. Implementazione delle raccolte porta a porta di indifferenziato, carta e organico.

Tale riorganizzazione del servizio erogato ha determinato negli anni la variazione della quantità e della tipologia dei rifiuti raccolti.

Per comprendere appieno gli effetti dell’applicazione della tariffa corrispettiva si riportano di seguito, in sintesi, i principi base dell’articolazione tariffaria:

- **UTENZE DOMESTICHE**
  - a. **Quota fissa:** funzione del numero di componenti del nucleo familiare e della zona di servizio (Urbana, Forese, Centro Storico);
  - b. **Quota variabile:** funzione del numero di vuotamenti rilevati del contenitore per la raccolta del rifiuto indifferenziato (vuotamenti minimi fatturati corrispondenti al numero dei componenti del nucleo familiare più 1) e di eventuali servizi a richiesta;
- **UTENZE NON DOMESTICHE**
  - a. **Quota Fissa**
    - Dimensionale: superficie dell’azienda (suddivisione in “classi dimensionali”);
    - Volumetrica Indifferenziato: funzione del n° di contenitori richiesti per la raccolta del rifiuto indifferenziato;
    - Volumetrica Carta: funzione del n° di contenitori richiesti per la raccolta della carta e cartone;
    - Volumetrica Organico: funzione del n° di contenitori richiesti per la raccolta dei rifiuti organici;
  - b. **Quota Variabile**
    - Indifferenziato: funzione del n° dei vuotamenti dei contenitori in dotazione;
    - Carta: funzione del n° dei contenitori in dotazione;
    - Organico: funzione del n° dei contenitori in dotazione;
    - Servizi a richiesta: questa categoria comprende una vasta gamma di servizi che il Gestore mette a disposizione delle aziende (raccolte dedicate, frequenze personalizzate, ecc...).

Si riporta di seguito l’andamento dei rifiuti raccolti nel periodo 2014-2020, **escludendo** i rifiuti che le UTENZE NON DOMESTICHE hanno avviato autonomamente a smaltimento/recupero.

Si ritiene significativo tale periodo perché evidenzia l’effetto dell’applicazione della tariffa corrispettiva (dal 01/01/2015 nei Comuni di Novi di Modena e Soliera e dal 01/01/2016 nel Comune di Carpi).

A fronte di una flessione del monte rifiuti raccolto (-3% 2020 su 2014), si rileva un incremento delle raccolte differenziate (+27% 2020 su 2014) a fronte di una riduzione della raccolta indifferenziata (-62% 2020 su 2014).

Raccolta	Rifiuto	2014 [ton]	2015 [ton]	2016 [ton]	2017 [ton]	2018 [ton]	2019 [ton]	2020 [ton]
Differenziata	FORSU - FRAZIONE ORGANICA	6.850	7.530	8.857	8.786	8.864	8.959	8.964
Differenziata	RIFIUTI BIODEGRADABILI	6.077	7.437	6.570	6.256	6.502	7.040	7.271
Differenziata	CARTA	4.733	4.451	4.846	4.742	4.749	4.755	4.648
Differenziata	CARTONE	987	1.212	1.265	1.230	1.384	1.390	1.201
Differenziata	PLASTICA	3.069	3.765	4.690	5.041	5.523	5.810	5.940
Differenziata	VETRO/LATTINE/ALLUMINIO + IMB. M	3.848	4.008	4.449	4.534	4.668	4.616	4.727
Differenziata	LEGNO	1.388	1.411	1.601	1.553	1.781	2.020	1.943
Differenziata	RAEE	541	579	562	605	626	708	705
Differenziata	ABBIGLIAMENTO	232	267	319	329	452	613	550
Differenziata	METALLI	123	235	260	283	180	187	218
Differenziata	RU - INGOMBRANTI	1.397	1.383	1.069	1.127	1.125	1.206	1.104
Differenziata	RU - SPAZZAMENTO	-	-	-	-	-	37	13
Differenziata	ALTRO	1.423	1.447	1.729	1.301	1.425	1.559	1.562
<b>Differenziata totale</b>		<b>30.667</b>	<b>33.725</b>	<b>36.216</b>	<b>35.787</b>	<b>37.280</b>	<b>38.899</b>	<b>38.844</b>
Indifferenziata	RIFIUTI URBANI NON DIFFERENZIATI	14.718	9.386	5.339	5.025	5.211	5.361	5.411
Indifferenziata	RU - SPAZZAMENTO	695	1.049	747	527	453	530	488
Indifferenziata	RU - CIMITERIALI	136	117	134	-	-	-	-
Indifferenziata	ALTRO	-	-	-	0	3	-	-
<b>Indifferenziata totale</b>		<b>15.548</b>	<b>10.551</b>	<b>6.220</b>	<b>5.552</b>	<b>5.667</b>	<b>5.890</b>	<b>5.899</b>
Neutra	RU - CIMITERIALI	-	-	-	76	125	50	27
Neutra	ALTRO	-	-	-	19	36	14	99
<b>Neutra totale</b>		<b>-</b>	<b>-</b>	<b>-</b>	<b>95</b>	<b>161</b>	<b>64</b>	<b>126</b>
<b>Totale</b>		<b>46.216</b>	<b>44.277</b>	<b>42.436</b>	<b>41.434</b>	<b>43.109</b>	<b>44.853</b>	<b>44.868</b>

Una delle possibili cause della riduzione del monte rifiuti è da ricercare nella rimozione dei cassonetti stradali dei rifiuti indifferenziati: tale rimozione può aver determinato la ricerca di soluzioni di smaltimento a libero mercato per quanto riguarda le utenze NON DOMESTICHE.

### Implementazione nuove modalità di raccolta Porta a Porta

Nel corso del IV trimestre 2021 è prevista la consegna delle dotazioni per l'avvio dei servizi di raccolta Porta a Porta di plastica/lattine/barattolame e vetro nei Comuni di Novi di Modena e Soliera. Questi nuovi servizi, il cui avvio operativo è previsto per gennaio 2022, saranno caratterizzati dalle seguenti frequenze di raccolta:

- plastica/lattine/barattolame: raccolto ogni 7 giorni nelle zone urbane, ogni 14 giorni nelle zone foresi;
- vetro: raccolto ogni 28 giorni nelle zone urbane e foresi.

### 3.1.2. Dati tecnici e di qualità

Le trasformazioni (2015-2016) del servizio erogato descritte nel paragrafo precedente hanno permesso di raggiungere e mantenere eccellenti risultati in termini di "performance ambientale". Si riportano nella tabella sottostante alcuni indicatori di dettaglio relativi al periodo 2014-2020 (preconsuntivo):

- % RD:** tale indicatore ben rappresenta il coinvolgimento delle utenze e la loro disponibilità a differenziare seguendo le indicazioni e le modalità definite dal Gestore (**68%** media della Regione Emilia-Romagna 2018 – *Report ARPAE 2019 su dati 2018*);
- Raccolta Organico e Sfalci:** la quantità pro-capite (kg/abitate) di rifiuti organici e di "sfalci e potature" raccolti è incrementata del **25%** nel periodo 2014/2020, tale indicatore ben rappresenta la capacità della modalità di raccolta implementata di ridurre la quantità di

rifiuti avviati in discarica (anche in un territorio con un elevato tasso di urbanizzazione come quello dell'Unione delle Terre d'Argine con una densità media di 471 ab/km<sup>2</sup> (se confrontato con il dato medio della Regione ER di 198 ab/km<sup>2</sup>));

- c. **Discarica:** nel 2020 **-58%** rispetto il **2,79%** della media della Regione Emilia-Romagna 2018 – Report ARPAE 2019;
- d. **Modalità di raccolta:** si evidenzia come l'applicazione delle metodologie operative propedeutiche alla tariffa corrispettiva abbia determinato nel 2014/2020 un incremento delle raccolte porta a porta (**+30%**) e di riduzione delle raccolte stradali (**-40%**).

Indicatore	Unità di misura	2014	2015	2016	2017	2018	2019	2020
% RD, produzione	[%RD]	66,4%	76,2%	85,3%	86,6%	86,8%	86,8%	86,8%
	[kg/abitante] Differenziata	317	350	374	370	386	400	400
	[kg/abitante] Indifferenziata	161	109	64	57	59	61	61
	[kg/abitante] Neutra	0	0	0	1	2	1	1
	<b>[kg/abitante] Totale</b>	<b>478</b>	<b>459</b>	<b>439</b>	<b>428</b>	<b>446</b>	<b>461</b>	<b>462</b>
Raccolta Organico e Sfalci	[kg/abitante] Organico	71	78	92	91	92	92	92
	[kg/abitante] Sfalci	63	77	68	65	67	72	75
	<b>[kg/abitante] Organico + Sfalci</b>	<b>134</b>	<b>155</b>	<b>159</b>	<b>156</b>	<b>159</b>	<b>164</b>	<b>167</b>
Discarica	[% rifiuti direttamente in discarica]	6,0%	5,1%	2,3%	1,5%	1,3%	1,3%	1,1%
	<b>[kg/abitante]</b>	<b>28,7</b>	<b>23,5</b>	<b>10,1</b>	<b>6,2</b>	<b>6,0</b>	<b>6,0</b>	<b>5,3</b>
Modalità di raccolta	[kg/abitante] Porta a porta	193	217	240	238	247	251	250
	[kg/abitante] Strada	186	127	95	95	102	104	111
	[kg/abitante] CDR	70	77	78	77	81	90	86
	[kg/abitante] Altre Raccolte	29	38	26	18	16	16	15
	<b>[kg/abitante] Totale</b>	<b>478</b>	<b>459</b>	<b>439</b>	<b>428</b>	<b>446</b>	<b>461</b>	<b>462</b>

Si rendiconta nella tabella seguente l'efficacia delle attività di preparazione al riutilizzo e il riciclo allegando l'indicatore relativo alle impurità/frazioni estranee della frazione relativa alla raccolta differenziata come risultante dal conferimento al CONAI (tale dato è a livello complessivo di AIMAG).

Imballaggi in Plastica	2017	2018	2019	2020	Note
Flusso raccolto	8.502	9.906	10.450	10.073	
Pagato da COREPLA	4.266	4.742	4.772	5.888	
<b>% Recupero sul raccolto</b>	<b>50,2%</b>	<b>47,9%</b>	<b>45,7%</b>	<b>58,5%</b>	Flusso Pagato su Flusso raccolto
<b>% Scarto</b>	<b>49,8%</b>	<b>52,1%</b>	<b>54,3%</b>	<b>41,5%</b>	Scarto su Flusso raccolto
Imballaggi in Carta e Cartone	2017	2018	2019	2020	Note
Flusso raccolto	9.779	10.050	10.151	9.856	
Pagato da COMIECO e/o Mercato	8.911	9.529	9.194	9.352	
<b>% Recupero sul raccolto</b>	<b>91,1%</b>	<b>94,8%</b>	<b>90,6%</b>	<b>94,9%</b>	Flusso Pagato su Flusso raccolto
<b>% Scarto</b>	<b>8,9%</b>	<b>5,2%</b>	<b>9,4%</b>	<b>5,1%</b>	Scarto su Flusso raccolto
Altri rifiuti [% di scarto]	2017	2018	2019	2020	Note
<b>Vetro/Lattine/Alluminio</b>	nd	nd	<b>4,7%</b>	<b>1,7%</b>	% dichiarata da impianto di primo destino
<b>Organico</b>	<b>1,9%</b>	<b>4,2%</b>	<b>6,4%</b>	<b>2,2%</b>	Dato da analisi merceologiche

Si riporta nella tabella seguente il confronto con i dati presenti nell'ultimo rapporto ISPRA 2020 effettuato sui dati 2019.

Dati Regione Emilia-Romagna	Report ISPRA 2020 (su dati 2019)		Dati PEF 2021	Unità di misura
	Pagina	Indicatore	UTdA	
Media Regionale	213	<b>175,6</b>	<b>138,0</b>	€/abitante
Medie Regionale	247	<b>182,3</b>	<b>138,0</b>	€/abitante

Oltre a tali indicatori tecnici di performance occorre prestare attenzione a come il servizio erogato viene percepito dagli utenti.

Si riportano di seguito alcuni risultati della “**customer satisfaction**” effettuata nell’anno 2018 che permettono sia di certificare la qualità del servizio erogato che di rilevare aspetti nei quali si può ancora operare per un miglioramento:

1. **Articolazione tariffaria:** il principio “paga per quanto produci” è largamente accettato e condiviso dagli utenti del servizio, a conferma dell’ottima condivisione dei risultati ottenuti in termini di equità del sistema;

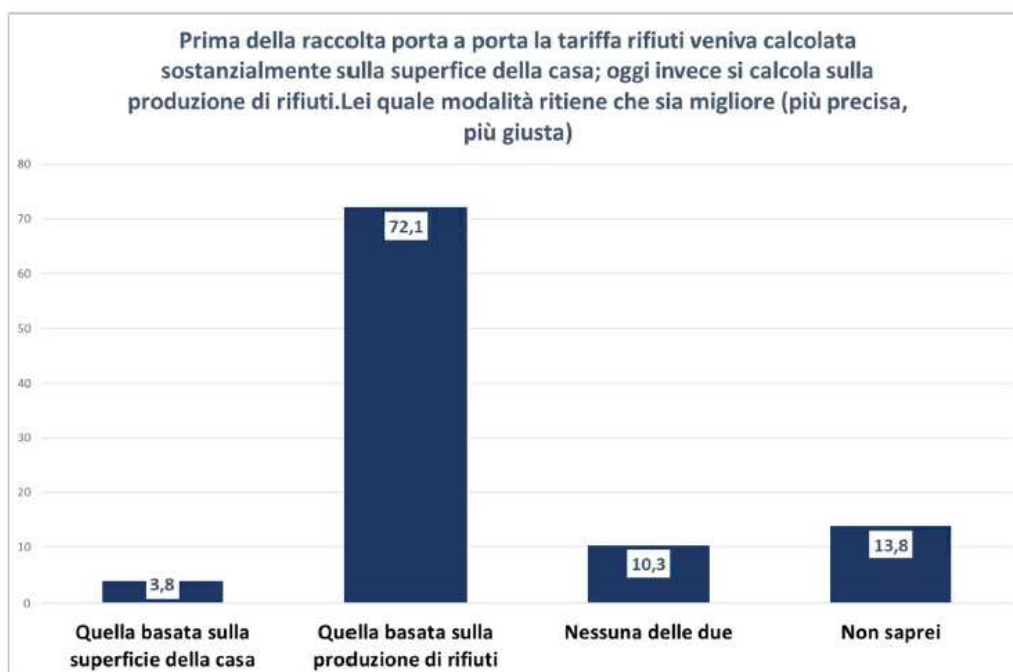

2. **Modalità di raccolta:** l’implementazione della raccolta porta a porta ha determinato un maggior coinvolgimento delle utenze in quanto sono loro il primo anello della raccolta,

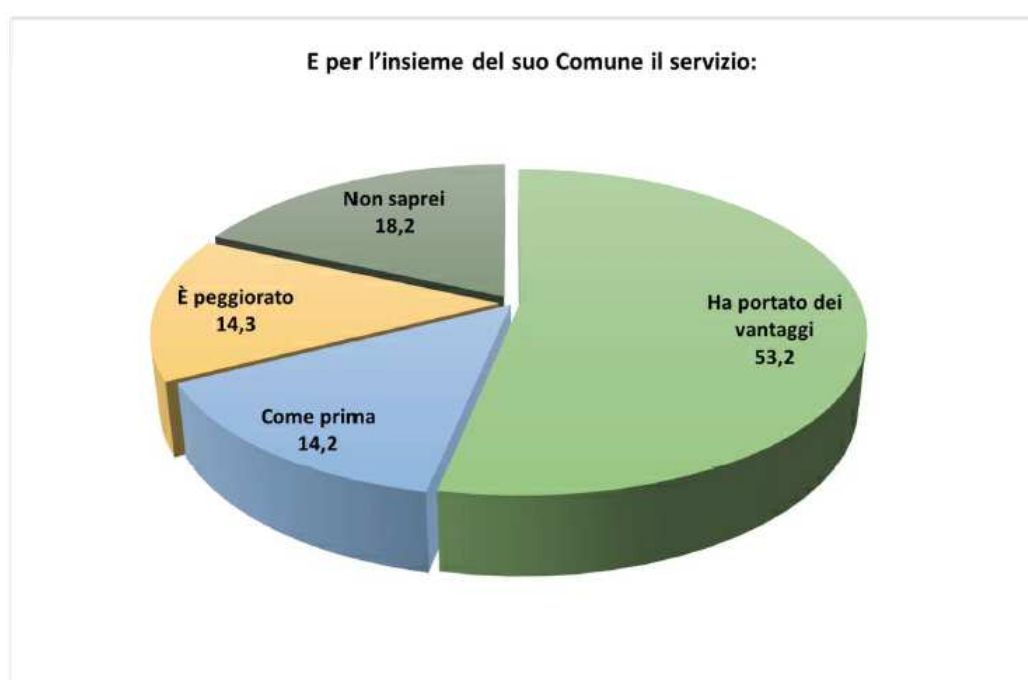

responsabili di una corretta differenziazione; nonostante un maggior “carico” di lavoro richiesto il servizio erogato è percepito come migliorativo rispetto alla raccolta stradale;

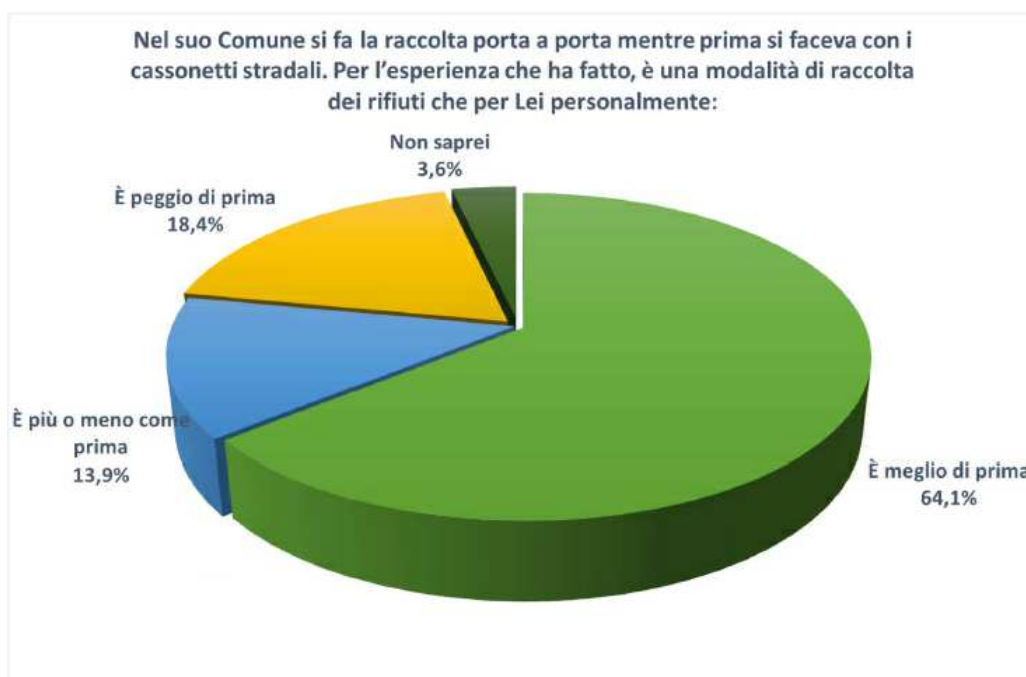

3. **Altri strumenti a disposizione degli utenti:** si rileva la possibilità di incrementare il grado di “digitalizzazione” delle informazioni e degli strumenti a disposizione degli utenti.

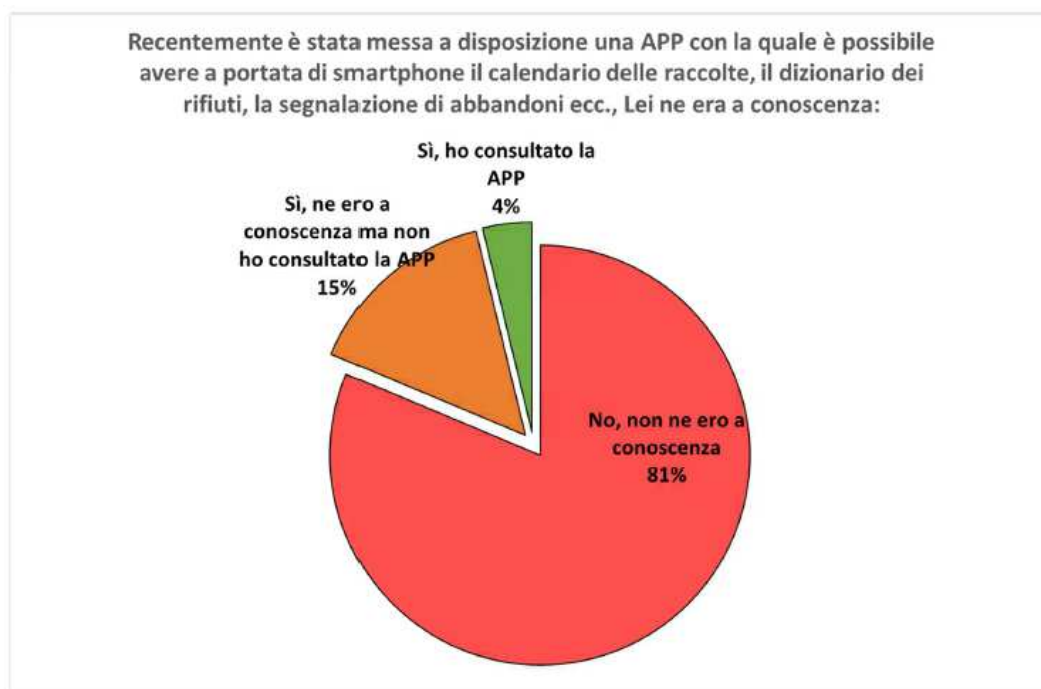

Nel 2020 è stato implementato sul sito del Gestore la sezione relativa il “Rifiutologo” (<https://www.AIMAG.it/rifiutologo/>) nella quale è possibile ricercare il nome di un rifiuto e reperire le informazioni necessarie per il corretto smaltimento.



Figura 18: Schermata di accesso al Rifiutologo ([www.aimag.it/rifiutologo/](http://www.aimag.it/rifiutologo/)) nel quale è possibile consultare più di 700 voci.

Nell’anno 2021 è stato effettuato il rilascio di una nuova applicazione per cellulari/tablet e di una sezione apposita (Sportello Online) sul sito [www.AIMAG.it](http://www.AIMAG.it) con le seguenti funzionalità:

Funzionalità dedicate al servizio dei Rifiuti		AREA PERSONALE (Sportello Online)	APP
<b>Richiesta informazioni e attivazione o disattivazione dei servizi</b>	Calendario delle raccolte;	X	X
	Consultazione dettagliata dei contenitori in dotazione;	X	
	Possibilità di personalizzare il proprio servizio: - attivazione o disattivazione di uno o più servizi aggiuntivi; - variazione numero e volume dei contenitori richiesti; - richiesta di serrature per i propri contenitori; - richiesta compostiera; - richiesta contenitore per sfalci e potature;	X	
	Richiesta appuntamento telefonico con un tecnico specializzato per informazioni riguardanti il servizio rifiuti;	X	
	Consultazione dell’elenco dei propri conferimenti presso i Centri di Raccolta;	X	
	Consultazione del Rifiutologo;	X	X
	Consultazione dell'elenco degli sportelli e Centri di Raccolta (con orari d’apertura aggiornati e collegamento al navigatore satellitare);		X
	Visualizzazione del codice del contratto dell’Utenza (che permette il riconoscimento istantaneo dell’utente per l’accesso a CDR e sportelli);		X
	Richiesta recupero di un mancato servizio Porta a Porta (sulla base delle specifiche determinate dalla Carta dei Servizi);		X
Segnalazione di rifiuti abbandonati su suolo pubblico;		X	
<b>Operazioni contrattuali</b>	Visualizzazione informazioni dettagliate della singola utenza;	X	
	Richiesta di voltura e chiusura utenza;	X	
	Scelta modalità di pagamento;	X	X
	Variazione modalità di ricezione fatture;	X	X
	Consultazione elenco fatture;	X	X
	Pagamento online fatture;	X	X

### 3.1.3. Fonti di finanziamento

AIMAG svolge parte delle attività utilizzando servizi forniti da terzi, in particolare per i servizi della raccolta Porta a Porta, per il vuotamento dei cassonetti, per la raccolta differenziata e per alcune attività di pulizia o di gestione dei centri di Raccolta. A partire dal 1/1/2007 la maggior parte di queste attività "decentrate" è affidata al partner industriale individuato, con gara ad evidenza pubblica ai sensi dell'art. 113 del D.lgs 267/2000, per la gestione del servizio di raccolta e trasporto dei rifiuti urbani.

### 3.2. Dati per la determinazione delle entrate di riferimento

Si allega nella tabella sottostante la il PEF 2021 così come risultante:

- dall'applicazione della metodologia espressa nella delibera 443/2019 di ARERA;
- dall'attività di validazione svolta dall'Ente Territorialmente Competente (ATERSIR).

	Unione delle Terre d'Argine
Costi dell'attività di raccolta e trasporto dei rifiuti urbani indifferenziati – CRT	641.358 €
Costi dell'attività di trattamento e smaltimento dei rifiuti urbani – CTS	945.245 €
Costi dell'attività di trattamento e recupero dei rifiuti urbani – CTR	2.385.438 €
Costi dell'attività di raccolta e trasporto delle frazioni differenziate – CRD	4.768.513 €
Costi operativi incentivanti variabili di cui all'articolo 8 del MTR – COIEXPTV	- €
Proventi della vendita di materiale ed energia derivante da rifiuti – AR	294.370 €
Fattore di Sharing – b	0,60
Proventi della vendita di materiale ed energia derivante da rifiuti dopo sharing – b(AR)	176.622 €
Ricavi derivanti dai corrispettivi riconosciuti dal CONAI – ARCONAI	1.353.528 €
Fattore di Sharing – b(1+ω)	0,84
<b>Ricavi derivanti dai corrispettivi riconosciuti dal CONAI dopo sharing – b(1+ω)ARCONAI</b>	<b>1.136.963</b>
Componente a conguaglio relativa ai costi variabili – RCTV	99.167
Coefficiente di gradualità (1+γ)	84,64%
Rateizzazione r	4
<b>Componente a conguaglio relativa ai costi variabili – (1+γ)RCTV/r</b>	<b>20.984</b>
Oneri relativi all'IVA indetraibile	-
<b>ΣTVa totale delle entrate tariffarie relative alle componenti di costo variabile</b>	<b>7.447.953 €</b>
<b>Costi dell'attività di spazzamento e di lavaggio – CSL</b>	<b>1.497.704 €</b>
Costi per l'attività di gestione delle tariffe e dei rapporti con gli utenti - CARC	602.175 €
Costi generali di gestione - CGG	1.951.131 €
Costi relativi alla quota di crediti inesigibili - CCD	- €
Altri costi - COal	181.016 €
<b>Costi comuni – CC</b>	<b>2.734.323 €</b>
Ammortamenti - Amm	1.423.192 €
Accantonamenti - Acc	80.170 €
- di cui costi di gestione post-operativa delle discariche	- €
- di cui per crediti	80.170 €
- di cui per rischi e oneri previsti da normativa di settore e/o dal contratto di affidamento	- €
- di cui per altri non in eccesso rispetto a norme tributarie	- €
Remunerazione del capitale investito netto - R	557.543 €
Remunerazione delle immobilizzazioni in corso - Rlic	117.331 €
<b>Costi d'uso del capitale - CK</b>	<b>2.178.236 €</b>
<b>Costi operativi incentivanti fissi di cui all'articolo 8 del MTR – COIEXPTF</b>	<b>- €</b>
Componente a conguaglio relativa ai costi fissi – RCTF	233.236 €
Coefficiente di gradualità (1+γ)	84,64%
Rateizzazione r	4,00
<b>Componente a conguaglio relativa ai costi fissi – (1+γ)RCTF/r</b>	<b>49.353 €</b>
Oneri relativi all'IVA indetraibile	- €
<b>ΣTFa totale delle entrate tariffarie relative alle componenti di costo fisse</b>	<b>6.459.616 €</b>
Detrazioni di cui al comma 4.5 della Deliberazione 443/2019/R/RIF	- €
<b>ΣTa= ΣTVa + ΣTFa</b>	<b>13.907.568 €</b>
Detrazioni di cui al comma 1.4 della Determina n. 2/DRIF/2020	1.021.662 €

### Componenti facoltative Deliberazione 238/2020/R/rif

Scostamento atteso dei costi variabili di cui all'articolo 7 bis del MTR COVEXPTV2021	46.579,91 €
Oneri variabili per la tutela delle utenze domestiche di cui al comma 7 ter.1 del MTR COVEXPTV,2021	-
Numero di rate r'	1
Rata annuale RCNDTV RCNDTV/r'	-
Deroga ex art. 107 c.5 d.l. 18/20: differenza tra costi variabili 2019 e costi variabili da PEF 2020 approvato in applicazione del MTR	1.122.495,70 €
Numero di anni per il recupero della differenza tra costi 2019 e costi da PEF 2020 approvato in applicazione del MTR	3
Rata annuale conguaglio relativa ai costi variabili per deroga ex art. 107, c. 5, d.l. 18/20 RCUTV	374.165,23 €
Quota (relativa ai costi variabili) dei conguagli residui afferenti alle determinazioni tariffarie del 2020, da recuperare nel 2021	10.932,85 €
di cui quota dei conguagli relativi all'annualità 2018 $(1+\gamma_{2020})_{RCTV,2020/r_{2020}}$ (se $r_{2020} > 1$ )	10.932,85 €
Numero di rate conguagli relativi all'annualità 2018 (RC 2020) $r_{2020}$ (da PEF 2020)	4
<b><math>\Sigma TVa</math> totale delle entrate tariffarie relative alle componenti di costo variabile (ex deliberazioni 443/2019/R/RIF, 238/2020/R/RIF e 493/2020/R/RIF)</b>	<b>7.879.630,52 €</b>
Scostamento atteso dei costi fissi di cui all'articolo 7 bis del MTR COVEXPTV2021	-
Deroga ex art. 107 c.5 d.l. 18/20: differenza tra costi fissi 2019 e costi fissi da PEF 2020 approvato in applicazione del MTR	-
Numero di anni per il recupero della differenza tra costi 2019 e costi da PEF 2020 approvato in applicazione del MTR	3
Rata annuale conguaglio relativa ai costi fissi per deroga ex art. 107, c. 5, d.l. 18/20 RCUTF	-
Quota (relativa ai costi fissi) dei conguagli residui afferenti alle determinazioni tariffarie del 2020, da recuperare nel 2021	10.535,83 €
di cui quota dei conguagli relativi all'annualità 2018 $(1+\gamma_{2020})_{RCTF,2020/r_{2020}}$ (se $r_{2020} > 1$ )	10.535,83 €
Numero di rate conguagli relativi all'annualità 2018 (RC 2020) $r_{2020}$ (da PEF 2020)	4
<b><math>\Sigma TFa</math> totale delle entrate tariffarie relative alle componenti di costo fisse (ex deliberazioni 443/2019/R/RIF, 238/2020/R/RIF e 493/2020/R/RIF)</b>	<b>6.470.151,81 €</b>
<b><math>\Sigma Ta = \Sigma TVa + \Sigma TFa</math> (ex deliberazioni 443/2019/R/RIF, 238/2020/R/RIF e 493/2020/R/RIF)</b>	<b>14.349.782,33 €</b>
<b>Coefficiente di gradualità (1+g)</b>	<b>84,64%</b>

### Verifica del limite di crescita

<i>r<sub>pia</sub></i>	1,70%
coefficiente di recupero di produttività - Xa	0,10%
coeff. per il miglioramento previsto della qualità - QLa	0,00%
coeff. per la valorizzazione di modifiche del perimetro gestionale - PGa	0,00%
coeff. per l'emergenza COVID-19 - C192020	0,56%
<b>Parametro per la determinazione del limite alla crescita delle tariffe - r</b>	<b>2,16%</b>
<b>(1+r)</b>	<b>102,16%</b>
<b><math>\Sigma Ta</math></b>	<b>14.349.782</b>
$\Sigma TVa-1$	8.047.061
$\Sigma TFa-1$	5.364.735
<b><math>\Sigma Ta-1</math></b>	<b>13.411.796</b>
$\Sigma Ta / \Sigma Ta-1$	106,99%
<b><math>\Sigma Tmax</math> (entrate tariffarie massime applicabili nel rispetto del limite di crescita)</b>	<b>13.701.185 €</b>
<b>delta (<math>\Sigma Ta - \Sigma Tmax</math>)</b>	<b>648.598 €</b>

<b><math>\Sigma Tmax</math> (entrate tariffarie massime applicabili nel rispetto del limite di crescita)</b>	<b>13.701.185 €</b>
MIUR -	72.337 €
Quota LFA 2021 -	310.856 €
"Piano di riallineamento delle Tariffe" -	638.469 €
<b>PEF 2021 (al netto delle "Detrazioni di cui al comma 1.4 della Determina n. 2/DRIF/2020")</b>	<b>12.679.523 €</b>

### 3.2.1. Dati di conto economico

Il criterio e i driver con i quali sono stati ripartiti le poste Comuni sono in coerenza con la precedente metodologia tariffaria. Nella tabella sottostante si riportano:

- i servizi comuni individuati nella struttura organizzativa della società tra quelli elencati all'art. 7 comma 1 del T.I.U.C.;
- i relativi driver di ripartizione.

Servizi Comuni	Driver (da Allegato 2 al T.I.U.C.)
Approvvigionamenti e acquisti	n. di ordini
Trasporti e autoparco	Km percorsi
Logistica e magazzini	Valore dei prelievi
Servizi immobiliari e facilities management	Mq utilizzati da ciascuna attività
Servizi informatici	Numero postazioni assegnate
Ricerca e sviluppo	Rilevazioni analitiche sulle commesse di riferimento
Servizi di telecomunicazione	Numero postazioni attive
Servizi amministrativi e finanziari	Ricavi operativi diretti
Organi legali e societari, alta direzione e staff centrali	Ricavi operativi diretti
Servizi del personale e delle risorse umane	Numero medio addetti

Per un ulteriore approfondimento sulla metodologia utilizzata si rimanda al capitolo "4.1. Attività di validazione" e all'allegata relazione di validazione redatta dall'Ente Territorialmente Competente.

Nella tabella sottostante si riporta il dettaglio dei COAL relativi all'anno 2021:

Unione delle Terre d'Argine	COAL, <i>a</i> - Anno 2021	Detrazioni di cui al comma 1.4 della Determina n. 2/DRIF/2020
Contributo MIUR ai sensi del DL 248/07		- 72.336,79 €
Premio Comuni virtuosi LFA		- 310.856,00 €
Piano di riallineamento delle Tariffe		- 638.469,14 €
Post-Mortem	152.095,96 €	
Costituzione Fondo SISMA	24.292,16 €	
Contributo funzionamento ARERA	4.628,03 €	
<b>Totale</b>	<b>181.016,16 €</b>	- <b>1.021.662 €</b>

### 3.2.2. Focus sui ricavi derivanti da vendita di materiale e/o energia

Si riporta di seguito il risultato dei ricavi CONAI e da libero mercato derivanti dalle raccolte differenziate.

Tipologia ricavo	Rifiuto	Consorzio	2017 UTdA	2018 UTdA	2019 UTdA	2020 UTdA [prec]
CONAI	Plastica - Flusso A	Corepla	€ 771.684	€ 817.655	€ 823.580	€ 1.035.704
	Plastica - Flusso B	Corepla	€ 32.925	€ 32.747	€ 34.773	€ 34.470
	Carta	Comieco	€ -	€ -	€ 300.454	€ 320.313
	Cartone	Comieco	€ 149.409	€ 167.823	€ 170.905	€ 158.316
	Legno	Rilegno	€ 5.916	€ 6.843	€ 7.752	€ 7.573
	<b>Totale CONAI</b>			<b>€ 959.933</b>	<b>€ 1.025.068</b>	<b>€ 1.337.464</b>
Libero Mercato	Carta		€ 485.880	€ 124.458	€ -	€ -
	Cartone		€ -	€ -	€ -	€ -
	Plastica - Flusso A		€ 4.525	€ 2.006	€ 1.358	€ 846
	Plastica - Flusso B		€ -	€ -	€ -	€ -
	Vetro		€ -	€ -	€ 34.050	€ 86.507
	Pericolosi		€ 274	€ 1.236	€ 2.063	€ 2.601
	Metallo		€ 51.538	€ 38.016	€ 40.032	€ 39.773
	Legno		€ -	€ -	€ -	€ -
	Olii		€ 8.753	€ 11.951	€ 10.985	€ 11.959
	RAEE		€ 10.755	€ 9.112	€ 12.846	€ 11.542
	RAEE		€ 3.546	€ 3.747	€ 4.248	€ 4.378
	<b>Totale Libero Mercato</b>			<b>€ 565.271</b>	<b>€ 190.525</b>	<b>€ 105.582</b>
<b>Ricavi da corrispettivi vendita di materiale da Raccolta differenziata</b>			<b>€ 1.525.204</b>	<b>€ 1.215.593</b>	<b>€ 1.443.046</b>	<b>€ 1.713.983</b>
		Abitanti	96.713	96.551	97.329	97.031
		<b>€/abitante</b>	<b>€ 15,8</b>	<b>€ 12,6</b>	<b>€ 14,8</b>	<b>€ 17,7</b>

L'andamento dei Ricavi CONAI e a Libero Mercato è stato influenzato nel biennio 2017 e 2018 dagli andamenti congiunturali del settore con dinamiche esterne al Gestore:

- nel 2017 la valorizzazione a libero mercato della carta ha permesso di conseguire eccellenti risultati;
- nel 2018, a seguito del "China's Ban", si è assistito al crollo della valorizzazione unitaria [ricavo per €/ton].

Come da "Rapporto Rifiuti Urbani – Edizione 2019" di ISPRA (sui dati 2018), il dato medio dei Ricavi a sconto del PEF è di circa **7,39 €/ab** per la Regione Emilia-Romagna e di **5,36 €/ab** a livello nazionale, questo certifica l'eccellenza dei risultati conseguiti (+160% rispetto dato Regione ER).

Nella tabella sottostante si illustrano i ricavi da energia conseguiti negli anni 2017, 2018 e 2019.

	<b>2017 UTdA</b>	<b>2018 UTdA</b>	<b>2019 UTdA</b>
<b>Ricavi da energia</b>	<b>78.171 €</b>	<b>68.757 €</b>	<b>171.489 €</b>
Abitanti	96.713	96.551	97.329
<b>€/abitante</b>	<b>0,8 €</b>	<b>0,7 €</b>	<b>1,8 €</b>

### **3.2.3. Dati relativi ai costi di capitale**

Nel prospetto “ModCespitiGestore” sono stati indicati gli incrementi patrimoniali desumibili dalle scritture contabili di AIMAG S.p.A., coerenti con il libro cespiti della società e relativi ad interventi finanziati dalla società medesima.

Si tratta di investimenti realizzati dalla data di costituzione della società direttamente attribuibili al servizio integrato dei rifiuti e non comprendono quote di costi comuni e generali relativi a più unità di business, quali ad esempio i costi informatici.

I cespiti comuni rendicontati sono esclusivamente attribuibili al servizio integrato dei rifiuti con imputazione diretta.

## **4. Valutazioni dell'Ente territorialmente competente**

### **4.1. Attività di validazione svolta**

Ai sensi dell'art. 6.3 della delibera ARERA 443/19, la procedura di validazione consiste nella verifica *della completezza, della coerenza e della congruità dei dati e delle informazioni necessari alla elaborazione del piano economico finanziario* e viene svolta dall'Ente territorialmente competente o da un soggetto dotato di adeguati profili di terzietà rispetto al gestore.

L'Agenzia ha richiesto la rendicontazione dei dati utilizzati per la proposta di PEF sulla base di uno specifico format, comprensiva di file di sintesi e di documentazione contabile a comprova della veridicità del dato.

Il format utilizzato per la raccolta dei dati e lo sviluppo del cd. "PEF grezzo" da parte del Gestore è stato quello fornito dall'Associazione Nazionale Enti d'Ambito (ANEA), strutturato con una suite di file interconnessi per avere la piena adesione alla metodologia analitica del MTR.

Il gestore ha fornito la documentazione richiesta sia sulla base di un proprio format che adeguandosi al format della suite ANEA fornita da ATERSIR. La versione definitiva, ad esito del confronto con l'Agenzia su diversi aspetti, è stata acquisita agli atti.

Sulla base dei documenti disponibili, ed in assenza di ulteriori indicazioni e/o linee guida, ATERSIR ha definito un proprio schema di riferimento per la validazione dei dati conservato agli atti.

### **4.2. Limite alla crescita annuale delle entrate tariffarie**

#### **4.2.1 Definizione del valore delle entrate tariffarie 2019**

Coerentemente con le indicazioni dell'art. 4.2 del MTR per la determinazione del valore delle entrate tariffarie 2019 si è fatto riferimento al valore comunicato dal Gestore in riscontro alla richiesta di Atersir.

Inoltre, si ritiene opportuno evidenziare che in Emilia Romagna, attraverso la tariffa rifiuti, vengono costituiti fondi e distribuiti finanziamenti per incentivare alla prevenzione e riduzione dei rifiuti (fondi ex L.R. 16/2015) e per agevolare le utenze colpite dal sisma del 2012 (L.R. 19/2012).

#### **4.2.2 La definizione del limite complessivo alla crescita**

ATERSIR ha proceduto dapprima a definire il totale delle entrate tariffarie ammissibili per il 2021, successivamente ad effettuare un controllo sulle componenti RCU che sono discese dall'essersi avvalsi, nel 2019, del comma 5 articolo 107 del d.l. 17 marzo 2020 n.18 (c.d. "Cura Italia") convertito con legge 24 aprile 2020 n.27 che permetteva di confermare le tariffe della Tari e della tariffa corrispettiva del 2019. Non è presente la componente RCND.

Infine, il valore di extra cap derivante dall'applicazione del metodo è stata posta, in detrazione, ai sensi dell'art. 4.5 della deliberazione 443/2019 pervenendo al valore ritenuto congruo per l'equilibrio economico finanziario della gestione.

Ai sensi del art. 1.3 della Del. Arera n.57/2020, si precisa che ATERSIR, ha effettuato le detrazioni ai sensi della facoltà prevista dall'Art. 4.5 della Del. Arera n. 443/2019 approcciando le seguenti voci del PEF in via prioritaria, fino ad azzeramento della voce di costo/ricavo, dalla 1 alla 4:

ricavi AR e ARCONAI con recupero dei valori sottoposti a sharing col Gestore, fino a loro pieno scomputo dal PEF;

componenti R ed RLIC;

Tutto ciò premesso, le detrazioni di cui al punto 4.5 della Del. Arera n.443/2019 sono così ripartite:

Ricavi b(AR) (Calcolata)	176.622
Rimodulazione	117.748
<b>b(AR) (Rimodulata)</b>	<b>294.370</b>
Ricavi b(1+ω)AR <sub>CONAI</sub> (Calcolata)	1.136.963
Rimodulazione	216.564
<b>b(1+ω)AR<sub>CONAI</sub> (Rimodulata)</b>	<b>1.353.528</b>
R (Calcolata)	557.543
R	196.954
<b>R (Rimodulata)</b>	<b>360.589</b>
R <sub>LIC</sub> (Calcolata)	117.331
R <sub>LIC</sub>	117.331
<b>R<sub>LIC</sub> (Rimodulata)</b>	<b>0</b>
ΣT (Calcolata)	16.534.739
Rimodulazione	648.598
<b>ΣT (Rimodulata)</b>	<b>16.554.767</b>

Cio' detto, sul bacino di gestione in esame, la valorizzazione dei coefficienti di cui all'art. 4.4 del MTR è così valorizzata:

**r<sub>pi2020</sub> = 1,7%**

**X<sub>2020</sub> = 0,1%**

il coefficiente **X<sub>2021</sub>** è stabilito nell'ambito dell'intervallo di valori compreso fra 0,1% e 0,5%, con un metodo applicato a livello regionale ad ogni bacino di affidamento. Tale metodo attribuisce un parametro **X<sub>a</sub>** in funzione di parametri medi  $\gamma_1$  e  $\gamma_2$  appositamente ricalcolati per bacino di affidamento. Per quanto riguarda il Bacino affidato a Aimag S.p.A. è stato attribuito il valore di 0,1%.

Non ci sono componenti di **COI** da valorizzare per il 2021.

La componente e **C19**<sub>2021</sub> è stata valorizzata per 0,56% per la copertura degli oneri relativi la gestione del Covid19.

Nulla è la componente RCNDtv in quanto finanziata interamente dai Comuni con proprie risorse di bilancio nel 2020.

Il limite alla crescita complessivo è pari all'**2,16%**.

#### **4.3. Eventuale superamento del limite alla crescita annuale delle entrate tariffarie**

Non si è fatto ricorso all'opzione di cui al paragrafo 4.5 dell'MTR.

Si segnala tuttavia che l'applicazione dei criteri dell'art. 15 al ricalcolo del conguaglio 2019 determina il riconoscimento di un conguaglio inferiore rispetto a quanto il Gestore ha scritto a bilancio 2019.

La differenza tra la quota di conguaglio riconosciuta dal MTR e quella scritta a bilancio 2019 comporterà nel 2021 una sopravvenienza passiva che potrebbe determinare uno squilibrio economico-finanziario della gestione 2021.

#### **4.4. Focus sulla gradualità per le annualità 2018 e 2019**

Come previsto dal MTR, ai fini del computo del valore di gradualità nel riconoscimento del conguaglio delle entrate tariffarie 2019, è stato effettuato il confronto tra il *CUeff* (costo unitario efficiente) relativo al comune per l'anno 2019 (rapporto tra entrate tariffarie complessive e quantità di rifiuti gestiti), ed il Fabbisogno Standard del servizio rifiuti di cui all'art 1, comma 653 della L. 147/2013, al fine di determinare il quadrante regolatorio di riferimento come qui seguito dettagliato.

Benchmark. Costo Unitario effettivo del 2019.

Come dai dati rendicontati dal Gestore, la somma del Costo Unitario effettivo medio del 2019 è pari a:

$$CU_{eff,2019} = (\sum TV_{2019} + \sum TF_{2019}) / q_{2019} = 26,03 \text{ €cent/kg}$$

Il conguaglio 2019 risulta complessivamente negativo (a Sfavore dell'utenza) per una somma pari a 332.403 € (281.348 € a seguito dell'applicazione dei gamma).

Il Costo Unitario così calcolato è quindi confrontato con i dati di benchmark, riferiti ai fabbisogni standard di cui all'articolo 1, comma 653 della legge 147/2013, che per il Bacino oggetto della presente relazione risulta pari a 27,20 €cent/kg.

Il costo effettivo 2019 appare dunque inferiore rispetto al benchmark di riferimento.

Su tale premessa si è quindi proceduto alla valorizzazione dei parametri di gradualità.

Ai fini della valorizzazione dei fattori gamma, ATERSIR ha cercato di implementare un metodo che consenta di perseguire un'omogeneità all'interno della Regione senza annullare le differenti performance ambientali dei singoli comuni. Tale metodo consiste nell'attribuire a ciascun bacino tariffario un coefficiente di merito percentuale, per ciascun gamma, tra lo 0% ed il 100% in base al quale collocarsi tra il valore minimo e massimo del quadrante di riferimento in cui tale bacino tariffario viene classificato.

Sulla base della componente a conguaglio e del parametro *CUeff*,<sub>2019</sub> i parametri gamma del bacino dell'Unione delle Terre d'Argine si collocano all'interno dei seguenti limiti:

Coefficiente 2021	MIN	MAX
$\gamma_{1,a}$	-0,25	- 0,06
$\gamma_{2,a}$	-0,2	- 0,03
$\gamma_{3,a}$	-0,05	- 0,01
$\gamma_a$	<b>-0,5</b>	<b>-0,1</b>

#### Valutazione del rispetto degli obiettivi %RD ( $\gamma_1$ )

Il parametro  $\gamma_1$  viene attribuito al bacino tariffario, in questo caso il Comune, in funzione della percentuale di raccolta differenziata ottenuta nel 2019 pari a 86,85%. La valutazione è espressa in virtù della Raccolta Differenziata ottenuta in rapporto all'obiettivo minimo di legge (65%) e all'obiettivo posto dal Piano Regionale (65% per i comuni di montagna, 70% per i comuni costieri ed i capoluoghi, 79% per i comuni di pianura). Inoltre, per chi ottiene risultato di RD peggiorativi rispetto all'anno precedente ottenendo comunque risultati superiori agli obiettivi del Piano Regionale, è prevista una penalizzazione che agisce sul valore del  $\gamma_1$  in modo tale da ridurre del 10% la premialità al gestore.

#### Valutazione del rispetto alle performance di riutilizzo/riciclo ( $\gamma_2$ )

Il parametro ( $\gamma_2$ ) dipende dalla effettiva percentuale di riciclo confrontando i dati forniti da ARPAE Comune per Comune. In Emilia Romagna la percentuale di effettivo riciclo comunale si colloca tra il 63,94% e il 100%. In proporzione a come si collocano le prestazioni di ciascun bacino tariffario tra questi due estremi, vengono attribuiti i valori più o meno premianti per il Gestore.

Con riferimento a quanto sopra delineato, il bacino in esame si colloca a vicino all'estremo superiore.

#### Valutazione sulla soddisfazione degli utenti ( $\gamma_3$ )

L'Agenzia ha cercato di attribuire anche il parametro  $\gamma_3$  in base a parametri oggettivi, ossia in virtù della presenza di customer satisfaction indipendenti o di Carta dei servizi adottata dal Gestore. Viene quindi attribuito il valore massimamente premiante al Gestore nel cui Bacino sono presenti entrambe, il valore minimamente premiante nel caso in cui non siano presenti per l'anno di riferimento, ed il valore medio tra minimo e massimo nel caso in cui sia presente una sola tra indagine di customer satisfaction e Carta dei servizi.

Tutto ciò premesso, nel rispetto dei limiti di cui alla precedente tabella, i valori scelti per i gamma sono i seguenti:

Coefficiente 2021	Scelto
$\gamma_{1,a}$	-0,082
$\gamma_{2,a}$	-0,042
$\gamma_{3,a}$	-0,030
$\gamma_a$	<b>-0,154</b>

#### Numero di rate r di recupero delle annualità pregresse

Relativamente al numero di rate, l'unica regola posta dal MTR (art. 2.2) riguarda il numero massimo di rate (4) e la determinazione in concreto viene rimessa alla discrezionalità dell'ente territorialmente competente.

In considerazione delle risultanze complessive dell'applicazione del metodo e nell'ottica della tutela dell'utenza si è ritenuto opportuno porre pari a 4 il numero di rate.

#### **4.5. Focus sulla valorizzazione dei fattori di sharing**

Relativamente alla determinazione dei fattori di sharing  $b$  e  $\omega$ , ATERSIR ha condiviso l'impostazione adottata dal gestore Aimag, come linea generale di optare per i valori massimi, al fine di rendere il più graduale possibile l'impatto della nuova regola sullo sharing dei ricavi: a tal proposito si precisa che nella maggior parte dei territori regionali il totale dei ricavi Conai e da libero mercato veniva interamente inserito in abbattimento dei costi del servizio.

I coefficienti scelti sono dunque i seguenti:

$$b = 0,60$$

$$\omega = 0,40$$

Al tempo stesso, in linea generale, tali valori garantiscono quell'incentivazione economica al gestore voluta dal metodo per il conseguimento di sempre migliori risultati in termini di Circular Economy.

#### **4.6. Scelta degli ulteriori parametri**

Per le motivazioni già riportate nel corpo del testo si è ritenuto di non avvalersi delle componenti aggiuntive facoltative dalla medesima relative al  $COS_{TV}$ , , mentre per COV e RCND si rimanda a quanto sopra riportato.

**ATTIVITA' DI VALIDAZIONE DATI DI GESTIONE 2019  
PER APPLICAZIONE MTR 2021**

**GESTIONI AIMAG S.p.A.**

## Sommario

1. Premessa e base dati.....	2
2. Validazione dei costi (esercizio 2019) .....	2
3. Validazione Ricavi (esercizio 2019).....	6
4. Validazione dei Costi di Capitale .....	7

## **1. Premessa e base dati**

Ai sensi dell'art. 6.3 della delibera dell'Autorità di regolazione per energia reti e ambiente (ARERA) n. 443/2019 la *“procedura di validazione consiste nella verifica della completezza, della coerenza e della congruità dei dati e delle informazioni necessari alla elaborazione del piano economico finanziario e viene svolta dall'Ente territorialmente competente o da un soggetto dotato di adeguati profili di terzietà rispetto al gestore”*.

Il gestore ha fornito la documentazione sulla base del format richiesto dall'Agenzia, tramite i file di raccolta dati come predisposti dalla Associazione Nazionale Enti d'Ambito (ANEA) e da questa forniti ai propri associati (trattasi, in particolare di una suite composta da più file, alcuni dei quali di mera raccolta dati e altri di elaborazione e sintesi dei valori) e tramite diversi altri file. La documentazione utilizzata per la validazione è stata acquisita agli atti dell'Agenzia rispettivamente con PG/AT/2021/1459 del 17/02/2021 e PG/AT/2021/5309 e 5600. In particolare la documentazione utilizzata per la validazione comprende i seguenti file:

- RDT2021\_gestore1
- Bilancio di esercizio 2019
- Prospetto\_elisioni\_2019
- Contributi\_conto\_esercizio
- Raccordo\_atersir\_accantonamenti\_2017\_2018\_2019
- Prospetto\_poste Rettificative
- Aggiornamento cespiti\_2019
- Piano\_ammortamento\_civile\_2017
- Piano\_ammortamento\_civile\_2019
- PR\_capitale\_2019
- Estrazione\_dati\_31\_12\_2019
- Db\_compilazione\_2019
- Compilazione\_2019\_AS\_AN
- Report\_gestione\_aimag\_31\_12\_2019
- Relazione di accompagnamento alla raccolta dati
- Dichiarazione di veridicità

La sopra citata documentazione rappresenta il risultato di una precedente fase di interlocuzione tra Agenzia e Gestore come risultante da diverse mail con richieste di integrazioni e chiarimenti da parte dell'Agenzia rispetto ad una prima versione della rendicontazione dati.

La RDT trasmessa risulta compilata in ogni parte utile alla predisposizione del PEF 2021 e la documentazione a corredo risulta utile a comprovare la coerenza e congruità dei dati trasmessi.

La documentazione trasmessa risulta pertanto completa come richiesto dalla disciplina regolatoria ARERA.

Sulla base dei documenti disponibili, ed in assenza di ulteriori indicazioni e/o linee guida, ATERSIR ha definito un proprio schema di riferimento per la validazione dei dati articolato come segue.

## **2. Validazione dei costi (esercizio 2019)**

Preliminarmente si evidenziano le particolari specificità dell'azienda AIMAG. Essa infatti opera, similmente ad altre aziende della Regione, come multiutility che gestisce servizi idrici, energetici, ambientali e tecnologici in 28 Comuni. Tale conformazione comporta la presenza, nei suoi dati di bilancio, sia di valori imputabili alla gestione di servizi diversi dal ciclo integrato dei rifiuti, sia di valori appartenenti alla gestione dei rifiuti, ma non rientranti nell'attività oggetto di regolamentazione tariffaria (attività inerenti la gestione dei rifiuti esterni all'affidamento “Bassa Pianura Modenese”).

L'azienda inoltre è tenuta (relativamente ai servizi regolati) all'applicazione delle norme di separazione contabile stabilite dall'Autorità di regolazione per energia reti e ambiente (ARERA) come definite dall'Allegato A alla deliberazione 24 marzo 2016, n.137/2016/R/com.

La situazione dell'azienda comporta pertanto, per la predisposizione del PEF relativo al servizio di ciclo integrato dei rifiuti oggetto di affidamento, in primo luogo ad un unbundling fra servizio rifiuti e altri servizi e poi, all'interno dello stesso, allo scorporo della componente rifiuti relativa all'affidamento.

L'azienda ha fornito tutta la documentazione relativa all'individuazione delle voci di costo e ricavo da imputare al servizio rifiuti oggetto di affidamento elaborando i dati provenienti dal bilancio di esercizio 2019 secondo la modalità omogenea già utilizzata per il 2018 e 2017.

Per quanto riguarda il dettaglio dei criteri di allocazione dei costi, laddove non siano direttamente attribuibili, si rimanda a quanto dichiarato dal gestore nella relazione di accompagnamento al PEF. Per quanto riguarda la procedura di ribaltamento fra servizi ambientali ed altri servizi, l'azienda ha dichiarato l'utilizzo di criteri di ribaltamento previsti dall'Autorità in ambito di separazione contabile. Tale attività, essendo relativa a procedure esterne al processo di validazione in esame, non è stata oggetto di validazione specifica.

E' stata effettuata la quadratura complessiva dei conti 2019.

#### COSTI ANNO 2019

La validazione è avvenuta attraverso la verifica di coerenza e congruità del dato rendicontato, utilizzato nella proposta di PEF, con la fonte contabile. La fonte contabile è rappresentata dal conto consuntivo della Società esercizio 2019, mentre il dato rendicontato è rappresentato dai ricavi/costi operativi attribuiti al servizio di gestione dei rifiuti urbani dei diversi territori- file "RDT2021\_gestore1".

La tabella seguente evidenzia il confronto tra il conto consuntivo 2019 pubblicato della società (fonte contabile) e quanto rendicontato dal gestore nella proposta di pef.

	fonte contabile	RDT2021 foglio bilancio	RDT2021 foglio conto economico CICLO	RDT2021 foglio conto economico - EXTRA CICLO	RDT2021 foglio conto economico - EXTRA PERIMETRO	Elisioni - dato rendicontato	RDT2021 foglio conto economico	quadratura
B6	8.993.558	8.993.558	1.065.222	527.627	6.152.987	1.247.721	8.993.557	-1
B7	35.555.545	35.555.545	15.381.788	10.177.792	14.673.969	-4.678.004	35.555.545	-0
B8	1.578.873	1.578.873	14.697	15.082	1.549.094	-	1.578.873	-0
B9	21.861.928	21.861.928	6.580.478	2.249.547	13.031.903	-	21.861.928	0
B10	17.980.243	17.980.243	3.694.941	2.146.346	12.138.955		17.980.242	-1
<i>di cui B10d ACC</i>	<i>679.184</i>	<i>679.184</i>	<i>654.184</i>	<i>25.000</i>			<i>679.184</i>	-
B11	-108.170	-108.170	-	-	-	-108.170	-108.170	-
B12	857.493	857.493	846.125	-	11.367		857.493	-
B13	3.515.640	3.515.640	41.264	2.965.969	508.408		3.515.640	0
B14	4.236.578	4.236.578	370.155	2.698.635	1.167.788	-	4.236.578	-0
<b>totale</b>	<b>94.471.688</b>	<b>94.471.688</b>	<b>27.994.671</b>	<b>20.780.997</b>	<b>49.234.472</b>	<b>-3.538.453</b>	<b>94.471.687</b>	<b>-1</b>

Rispetto alla fonte contabile, considerando le elisioni rendicontate dalla società (di seguito dettagliate), non si registrano squadrature dei costi. Il costo di ammortamento è stato rappresentato esclusivamente ai fini della validazione di congruità con la fonte contabile. Si evidenzia che la quota di Accantonamenti al fondo svalutazione crediti inserita nei B10d risulta costituita da € 135.380 fiscalmente deducibili riconosciuti nei PEF ed € 518.804 eccedenti la normativa fiscale che non vengono computati nei costi riconoscibili. A comprova il gestore ha fornito il file *Raccordo\_atersir\_accantonanti\_2017\_2018\_2019* agli atti dell'Agenzia. Anche la somma di € 846.125 che rappresenta un accantonamento rischi per applicazione MTR (Come da nota integrativa al bilancio) viene rappresentata a quadratura del bilancio, ma non riconosciuta nei PEF.

DETTAGLIO ELISIONI/RICLASSIFICHE DICHIARATE DAL GESTORE

Macroclasse	VALORE DELLA PRODUZIONE (Euro)	-3.538.453			
A1	Ricavi delle vendite e delle prestazioni	-7.249.021			
A1	di cui ricavi per entrate tariffarie in applicazione dei corrispettivi all'utenza (art. 5 M	0			
A1	di cui derivanti dai corrispettivi riconosciuti dal CONAI	0			
A1	di cui ricavi da incentivi da fonti rinnovabili	0			
A1	di cui Altri Ricavi (AR) diversi da quelli in elenco	0			
A1	di cui altri ricavi di A1	-7.249.021	-	7.249.021	3.538.453
					elisione dei ricavi
					Ricavi CONAI/libero
					mercato sono imputati
					nelle voci A5 a Bilancio
A2	Variazioni rimanenze di prodotti in corso di lavorazione, semilavorati e finiti	0			
A3	Variazioni dei lavori in corso su ordinazione	0			
A4	Incrementi di immobilizzazioni per lavori interni (inclusi costi del personale)	0			
A5	Altri ricavi e proventi	3.710.569			
A5	di cui contributi per conto terzi	0			
A5	di cui per vendite di servizi a Gestori che operano all'interno del ciclo RU del =Dichi	0			
A5	di cui altri ricavi di A5	3.710.569			
Macroclasse	COSTI DELLA PRODUZIONE (Euro)	-3.538.453			
B6	Per materie prime, sussidiarie, di consumo e merci	1.247.721			
B6	di cui fornitura di energia elettrica	0			
B6	di cui carburanti	0			
B6	di cui altri costi di B6	1.247.721	1.247.721	1.062.098	108.170
					elisione energia
					elisione variazioni
					materie prime
B7	Per servizi	-4.678.004			
B7	di cui per l'attività di trattamento e smaltimento e l'attività di trattamento e recup	0			
B7	di cui per acquisiti da Gestori/Comuni che operano all'interno del ciclo RU del Com	0			
B7	di cui altri costi di B7	-4.678.004	-	4.678.004	1.062.098
					elisione energia
					elisione 3B7C1 energia
B8	Per godimento beni di terzi	0			
B9	Per il personale	0			
B10.d	Accantonamenti per svalutazione dei crediti iscritti a bilancio	0			
B11	Variazione delle rimanenze	-108.170	-	108.170	108.170
					elisione variazioni
					materie prime
B12	Accantonamenti per rischi	0			
B13	Altri accantonamenti	0			
B14	Oneri diversi di gestione	0			

L'imputazione dei valori nelle singole voci di costo e ricavo avviene secondo il percorso descritto nella relazione di accompagnamento alla raccolta dati 2021 agli atti dell'Agenzia, secondo una metodologia abbastanza complessa, che si può riassumere come segue:

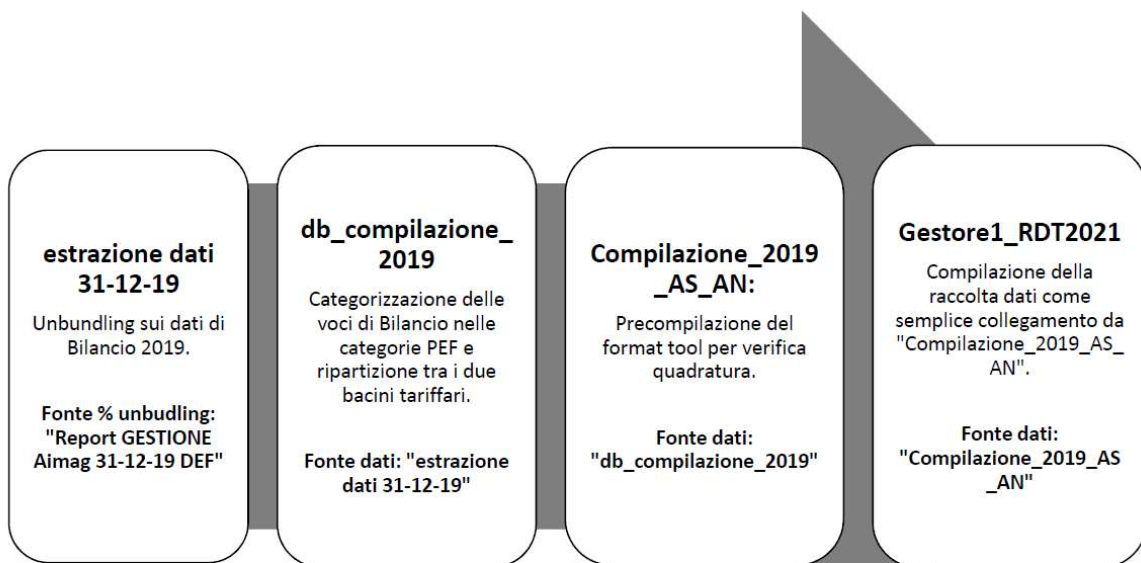

La procedura di validazione è avvenuta secondo un campionamento delle singole voci, per le quali si è svolto, con il supporto dei dipendenti dell'azienda, il percorso eseguito per arrivare a ottenere i dati relativi al Ciclo integrato rifiuti.

Il percorso suddetto consiste, in linea di massima nel seguente:

1. Dai file "estrazione dati 31-12-xxxx.", che può essere considerata la primaria fonte contabile di riferimento, si ottengono le percentuali di riparto fra le diverse linee di business dell'azienda, che sono le seguenti (secondo la denominazione adottata dall'azienda):
  - 8R – Raccolta: su tale linea sono ripartiti tutti i costi diretti inerenti le attività di Raccolta e Trasporto Rifiuti;
  - 8I – Impianti: su tale linea sono ripartiti tutti i costi diretti inerenti le attività di Trattamento e Smaltimento Rifiuti, a sua volta ripartita tra 8IC (Compostaggio/Digestore/TMB) e 8ID (Discariche);
  - CARC – Costi di Accertamento, Riscossione e Contenzione: su tale linea sono ripartiti tutti i costi diretti inerenti le attività di gestione della tariffa del Bacino in affidamento "Bassa Pianura Modenese";
  - MACERIE: su tale linea sono ripartiti tutti i costi diretti inerenti le attività di gestione macerie SISMA 2012;
  - PGA – Pluriservizi Generali Ambiente: costi/ricavi generali trasversali alle linee di business 8R, 8I e MACERIE;
  - PIA – Pluservizi Industriali Ambiente: costi/ricavi industriali trasversali alle linee di business 8R, 8I e MACERIE;

In particolare, sono desumibili da questo file, per singole voci, le percentuali di ripartizione, calcolate sulla base di criteri di imputazione decisi dall'azienda che vengono reputati idonei o ragionevoli dalla presente procedura di validazione da parte dell'Agenzia, fra ciclo integrato rifiuti (nelle colonne denominate "Urbani" nel file) e altri servizi rifiuti (nelle colonne denominate "Speciali" nel file).

2. I criteri di ripartizione così individuati sono poi ripresi e utilizzati nel file "db\_compilazione\_xxxx" dove avviene una conciliazione fra il sistema gestionale e le voci da inserire in bilancio e per ciascuna voce è dunque calcolata la percentuale di ripartizione non solo fra "Urbani" e "Speciali", ma anche fra le diverse sotto-articolazioni delle voci previste dal MTR per costi e ricavi e la cui esplicitazione con indicazione dei singoli importi è richiesta anche dal modello "Consuntivo gestori";
3. Sulla base dei valori così individuati al punto precedente, sono state compilate delle tabelle pivot (che trovano espressione nei file "Compilazione\_xxxx"), che raggruppano i valori ottenuti e portano alla definizione dei valori da inserire nel RDT\_gestore\_1

Pur nell'alto livello di complessità della procedura adottata, dovuta anche alla specificità dell'azienda, la verifica effettuata dall'Agenzia rispetto ai valori di costi e ricavi proposti per la formulazione del PEF ha avuto esito positivo.

Questo nonostante sia stata notevole la mole di documentazione trasmessa per la presentazione dei dati oggetto di validazione, con particolare riferimento ai criteri individuati per la ripartizione dei costi e ricavi fra linee di business e centri di costo, che rispecchiano quelli adottati dal sistema gestionale interno dell'azienda, di cui è stata data contezza all'Agenzia mediante un ampio flusso di comunicazioni, brevemente sintetizzate nella sezione introduttiva della presente relazione.

Per quanto riguarda le poste rettificative, il gestore ha rappresentato i seguenti costi, contestualmente al file *Prospetto\_poste\_rettificative* da cui si evince la corrispondenza con la fonte contabile.

POSTE RETTIFICATIVE		CTS	CRD	CTR	CARC	CGG	TOTALE
B14	Oneri per assicurazioni qualora non espressamente previste da obblighi normativi	511,85	-	628,20	-	0	1.140,04
B14	Costi connessi all'erogazione di liberalità	314,15	-	364,65	4.679,71	0	5.358,50
B14	oneri straordinari: vanno riportate le sopravvenienze passive ascrivibili alla gestione caratteristica eventualmente contabilizzate tra i costi della produzione	-	-	-	-	0	-
B14	Oneri per sanzioni, penalità, risarcimenti e simili	236,98	-	202,73	510,47	28,31	978,48
B7	Costi pubblicitari e di marketing (incluse le imposte connesse), ad esclusione di oneri che derivino da obblighi posti in capo ai concessionari	2.799,82	-	4.993,46	8.999,00	15,50	16.807,78
B14	Spese di rappresentanza	543,59	-	630,64	1.192,10	7,092	2.373,43
<b>TOTALE</b>		<b>4.406,38</b>	<b>-</b>	<b>6.819,67</b>	<b>15.381,28</b>	<b>50,91</b>	<b>26.658,24</b>

### 3. Validazione Ricavi (esercizio 2019)

In modo del tutto analogo si è proceduto lato ricavi alla verifica di coerenza e congruità del dato rendicontato, utilizzato nella proposta di PEF, con la fonte contabile. La fonte contabile è rappresentata dal conto consuntivo della società esercizio 2019, mentre il dato rendicontato è rappresentato dai ricavi attribuiti al servizio di gestione dei rifiuti urbani - file "RDT2021\_gestore1".

La tabella seguente evidenzia il confronto tra il conto consuntivo 2019 pubblicato della società (fonte contabile) e quanto rendicontato dal gestore nella proposta di pef. Per il dettaglio delle elisioni rappresentate si rimanda al paragrafo precedente.

	fonte contabile	RDT2021 foglio bilancio	RDT2021 foglio conto economico CICLO	RDT2021 foglio conto economico - EXTRA CICLO	RDT2021 foglio conto economico - EXTRA PERIMETRO	elisioni - dato rendicontato	RDT2021 foglio conto economico	quadratura
A1	88.386.445	88.386.445	27.069.975	23.085.469	45.480.022	-7.249.021	88.386.445	0
di cui da tari			20.188.478				20.188.478	
di cui conai			2.366.243				2.366.243	
di cui mercato			220.023				220.023	
di cui altro A1			4.295.230	23.085.469	45.480.022	-7.249.021	65.611.700	
A4	4.636.370	4.636.370	644.052	312.454	3.679.863	-	4.636.370	
A5	7.154.223	7.154.223	292.104	821.543	2.330.006	3.710.569	7.154.222	-1
di cui contr. c/es.	1.894.085	1.894.085	44.451	35.246	603.990		683.686	
di cui contr. c/cap.			-		-		-	
di cui altro a5	5.260.138	5.260.138	247.652	786.297	1.726.017	3.710.569	6.470.535	
<b>TOTALE</b>	<b>100.177.038</b>	<b>100.177.038</b>	<b>28.006.131</b>	<b>24.219.466</b>	<b>51.489.892</b>	<b>-3.538.453</b>	<b>100.177.036</b>	<b>-2</b>

Si realizza la quadratura complessiva dei ricavi. Si evidenzia che è stato verificato in particolare il valore dei contributi in conto esercizio e che a seguito di specifica richiesta dell'Agenzia il gestore ha trasmesso il file *contributi\_c/esercizio* agli atti dell'agenzia a dimostrazione dei valori rendicontati.

#### Dettaglio dei ricavi

A1	Ricavi delle vendite e delle prestazioni	RDT2021 foglio conto economico CICLO	RDT2021 foglio conto economico - EXTRA CICLO	RDT2021 foglio conto economico - EXTRA PERIMETRO	elisioni	RDT2021 foglio conto economico
A1	A1	27.069.974,9	23.085.469,3	45.480.021,9	-7.249.021,5	88.386.445
ET	di cui da MTR (art. 5)	20.188.478,4				20.188.478,39
AR	di cui da trattamento dei rifiuti speciali	-				-
AR	di cui da vendita di energia termica	-				-
AR	di cui da vendita di energia elettrica	277.317,1	-	-		277.317,11
AR	di cui da recupero dei rifiuti	220.023,4	-	-		220.023,36
AR	di cui da vendita di materiale	-				-
AR	di cui da vendita biogas e biometano	82.404,0	-	-		82.404,02
AR	di cui da vendita di materiale	-				-
ARCONAI	di cui da corrispettivi riconosciuti dal CONAI	2.366.243,2	-	-		2.366.243,2
AR	di cui da incentivi da fonti rinnovabili	-				-
AR	di cui Altri Ricavi (AR) diversi da quelli in elenco	-				-
A1	di cui altri ricavi iscritti in A1	3.935.508,8	23.085.469,3	45.480.021,9	-7.249.021,5	65.251.978,54
A2	Variazioni rimanenze	-	-	-		-
A3	Variazioni lavori in corso su ordinazione	-	-	-		-
A4	Incrementi di immobilizzazioni per lavori interni	644.052,4	312.454,2	3.679.863,4		4.636.369,99
A5	Altri ricavi e proventi	292.103,5	821.543,0	2.330.006,4	3.710.568,8	7.154.221,66
PR	di cui contributi per conto terzi	-				-
A5	di cui rilascio fondo post-mortem	-				-
A5	di cui quote contributi conto impianti	-				-
PR	di cui contributi in conto esercizio	44.451,1	35.245,8	603.989,5		683.686,45
A5	di cui da altre imprese del gruppo	-				-
PR	di cui per per poste da consolidare con i costi	-				-
A5	di cui altri ricavi di A5	247.652,4	786.297,2	1.726.016,9	3.710.568,8	6.470.535,21
	tot valore produzione MESSO IN MTR	28.006.130,7	24.219.466,5	51.489.891,7	3.538.452,7	100.177.036

#### 4. Validazione dei Costi di Capitale

La validazione dei dati rendicontati ed utilizzati ai fini della determinazione dei costi di capitale è stata effettuata attraverso la verifica di coerenza del dato rendicontato nel consuntivo con la fonte contabile, in questo caso rappresentata dall'estrazione gestionale del gestore del libro cespiti.

Coerentemente con quanto previsto dal Metodo Tariffario, il Gestore ha rendicontato i propri cespiti stratificati per categoria e per anno di investimento suddivisi in due Banche dati:

- RAB Ante 2018, (Regulatory Asset Base aggiornata al 31/12/2017)
- Nuovi investimenti (stratificazione relativa ai cespiti degli anni 2018 e 2019)

Per quanto riguarda le capitalizzazioni “ante 2018” e dell’anno 2018 il gestore ha rendicontato gli stessi asset già analizzati e validati nel corso dell’istruttoria relativa ai PEF 2020, pertanto si ritiene corretto il dato. Relativamente ai cespiti capitalizzati nel 2019, ai LIC ed alle dismissioni, ai fini di agevolare la verifica, il gestore ha fornito un’ estrazione del libro cespiti della Società contenente solamente i beni classificati nelle linee di business “8R - Raccolta e Trasporto” e “8I - Impianti”.

Questa estrazione contiene dunque sia i beni utilizzati per il servizio di raccolta rifiuti urbani sia quelli usati parzialmente ma non esclusivamente per servizi esterni al perimetro in esame con particolare riferimento alla raccolta dei rifiuti speciali. Nel libro cespiti rifiuti i beni sono anche classificati in base alla categoria in diretti e comuni.

Per quanto riguarda i cespiti utilizzati in parte per servizi di raccolta esterni al ciclo integrato dei rifiuti urbani, siano essi diretti o comuni, l’ estrazione succitata contiene anche una ripartizione dei valori dei cespiti che permette di estrarre, in proporzione, il valore corrispondente al servizio di raccolta dei rifiuti urbani. In merito alla scelta dei drivers che hanno portato alla definizione delle percentuali di estrazione dei valori si rimanda al successivo paragrafo.

Nella tabella seguente, in sintesi, il confronto tra le estrazioni da libro cespiti e quanto rendicontato relativamente agli investimenti 2019 ed alle dismissioni.

<b>Categoria</b>	<b>libro cespiti</b>	<b>LC Urbani</b>	<b>Stratificazione</b>
Cespiti Comuni	166.959,36	89.532,45	89.532
Compostaggio, Digestione Anaerobica e Misti	828.591,93	256.305,19	256.305
Discariche	110.147,32	890,10	890
Raccolta e trasporto, Spazzamento e lavaggio	1.830.519,17	1.759.240,70	1.759.241
Trattamento Meccanico Biologico	65.517,09	43.739,21	43.739
<b>Totale complessivo</b>	<b>3.001.734,87</b>	<b>2.149.707,65</b>	<b>2.149.708</b>

<b>Categoria</b>	<b>LC Dismissioni</b>	<b>Dismissioni Rendicontate</b>
Altre attrezzature (bidoni, aspirafoglie, ecc.)	9.390	9.390
Cassonetti, Campane e Cassoni	429.247	429.247
Compattatori, Spazzatrici e Autocarri attrezzati	165.101	165.101
Unità digestione anaerobica	9.000	9.000
Unità trattamento meccanico (separatori, compactatori, tritovagliatura, ecc.)	157.964	157.964
<b>Totale complessivo</b>	<b>770.701</b>	<b>770.701</b>

Per quanto riguarda i lavori in corso (LIC) si è verificato il rispetto dell’art. 12.6 dell’ allegato A della Delibera Arera 443/2019/R/rif, controllando che non fossero computati ai fini del calcolo della remunerazione delle immobilizzazioni incorso, i saldi che risultino invariati da più di 4 anni.

Nelle seguenti tabelle si confrontano i valori dei LIC a libro cespiti 2019 rispetto a quelli rendicontati ai fini del calcolo della remunerazione.

Anno	LIC dal LC	LIC da rendicontazione
2011	2.124,93	
2012	1.107,39	
2013	3.160,81	
2014	10.588,08	
2015	10.248,30	
2016	54.573,63	54.573,63
2017	137.275,05	137.275,05
2018	3.620.862,04	3.620.862,04
2019	1.161.645,43	1.161.645,43
<b>Totale</b>	<b>5.001.585,66</b>	<b>4.974.356,15</b>

NOTA SUI CONTRIBUTI A FONDO PERDUTO CFP:

Non si ravvisano finanziamenti pubblici goduti nel 2019

NOTA SUI DRIVERS UTILIZZATI

il gestore ha fornito alla scrivente Agenzia le assunzioni che stanno alla base dei drivers utilizzati per ripartire i valori dei cespiti dell'estrazione fornita tra cespiti afferenti ai servizi rifiuti urbani e quelli riferiti ai rifiuti speciali.

Come già accennato in premessa la Società ha preso come riferimento l'estrazione di tutti i cespiti afferenti interamente alle linee di Business "Impianti" e "Raccolta e trasporto".

All'interno del libro cespiti rifiuti sono presenti tutti i cespiti utilizzati sia per la raccolta di rifiuti urbani che per la raccolta di rifiuti speciali, alcuni di questi sono interamente attribuibili in funzione del loro utilizzo ad uno dei due servizi, altri devono essere imputati parzialmente con l'utilizzo di drivers che si differenziano a seconda della categoria dei cespiti.

Nella seguente tabella sono rappresentati i drivers ed i principi che li hanno generati, categoria per categoria.

Stringa	Tipologia cespiti	Categoria Cespiti	Urbano	Speciale
Raccolta e trasporto, Spazzamento e lavaggioAltre attrezzature (bidoni, aspirafoglie, ecc.)	Diretti	Altre attrezzature (bidoni, aspirafoglie, ecc.)	100,0 %	0,0%
Raccolta e trasporto, Spazzamento e lavaggioAltri impianti	Diretti	Altri impianti	100,0 %	0,0%
Raccolta e trasporto, Spazzamento e lavaggioCassonetti, Campane e Cassoni	Diretti	Cassonetti, Campane e Cassoni	97,2 %	2,8%
Raccolta e trasporto, Spazzamento e lavaggioCompattatori, Spazzatrici e Autocarri attrezzati	Diretti	Compattatori, Spazzatrici e Autocarri attrezzati	94,2 %	5,8%
Compostaggio, Digestione Anaerobica e MistiAltri impianti (pesatura, riduzione odori, misura ecc.)	Diretti	Altri impianti (pesatura, riduzione odori, misura ecc.)	30,9 %	69,1%
Compostaggio, Digestione Anaerobica e MistiUnità di compostaggio	Diretti	Unità di compostaggio	30,9 %	69,1%
Compostaggio, Digestione Anaerobica e MistiUnità digestione anaerobica	Diretti	Unità digestione anaerobica	30,9 %	69,1%
DiscaricheAltri impianti (pesatura, riduzione odori, lavaggio, aspirazione esalazioni, ecc.)	Diretti	Altri impianti (pesatura, riduzione odori, lavaggio, aspirazione esalazioni, ecc.)	0,8%	99,2%
DiscaricheImpianti di raccolta e trattamento percolato	Diretti	Impianti di raccolta e trattamento percolato	0,8%	99,2%
DiscaricheImpianti di pretrattamento	Diretti	Impianti di pretrattamento	0,8%	99,2%
DiscaricheImpianti raccolta e trattamento biogas	Diretti	Impianti raccolta e trattamento biogas	0,8%	99,2%
Trattamento Meccanico BiologicoAltri impianti (pesatura, riduzione odori, lavaggio, aspirazione esalazioni, ecc.)	Diretti	Altri impianti (pesatura, riduzione odori, lavaggio, aspirazione esalazioni, ecc.)	66,8 %	33,2%

Trattamento Meccanico Biologico Unità trattamento meccanico (separatori, compattatori, tritovagliatura, ecc.)	Diretti	Unità trattamento meccanico (separatori, compattatori, tritovagliatura, ecc.)	66,8 %	33,2%
Cespiti Comuni Altre immobilizzazioni materiali	Comuni	Altre immobilizzazioni materiali	53,6 %	46,4%
Cespiti Comuni Automezzi e Autoveicoli	Comuni	Automezzi e Autoveicoli	53,6 %	46,4%
Cespiti Comuni Fabbricati	Comuni	Fabbricati	53,6 %	46,4%
Cespiti Comuni Immobilizzazioni immateriali	Comuni	Immobilizzazioni immateriali	53,6 %	46,4%
Cespiti Comuni Sistemi informativi	Comuni	Sistemi informativi	53,6 %	46,4%
Cespiti Comuni Telecontrollo	Comuni	Telecontrollo	53,6 %	46,4%
Cespiti Comuni Terreni	Comuni	Terreni	53,6 %	46,4%

#### POSTE RETTIFICATIVE DEL CAPITALE – PRcapex:

Il Gestore ha rappresentato le seguenti poste rettificative del capitale che risultano coerenti con la fonte contabile, inoltre a dettaglio e verifica ha presentato il file *PR\_capitale\_2019* agli atti dell’Agenzia

FONTI DI FINANZIAMENTO - Anno 2019	Gestori Ciclo RU	Attività esterne al ciclo RU	Attività diverse o extra perimetro	Quadrature	Totale Ricostruito	Totale Bilancio	Differenza rispetto al bilancio
<b>TFR, FONDO RISCHI E ALTRI (PR)</b>	<b>3.555.179</b>	-	<b>34.517.161</b>	-	<b>38.072.340</b>	<b>38.072.340</b>	-
TFR	376.063		2.485.999		<b>2.862.062</b>	<b>2.862.062</b>	-
Fondo di quiescenza	-				-	-	-
Fondo rischi e oneri	817.039		4.444.852	23.495.136	<b>28.757.027</b>	<b>28.757.027</b>	-
Fondo rischi su crediti	2.010.232		3.565.367		<b>5.575.599</b>	<b>5.575.599</b>	-
Fondo svalutazione crediti	141.549		172.293		<b>313.842</b>	<b>313.842</b>	-
Fondo imposte e tasse	20.432		543.378		<b>563.810</b>	<b>563.810</b>	-
Fondo per la gestione post-mortem	189.864		23.305.272	-23.495.136	-		-
Fondo per il ripristino beni di terzi	-				-		-

Il fondo *post mortem* (estrapolato dal fondo rischi) è stato calcolato in funzione dei quantitativi dei Rifiuti urbani

Gli altri fondi sono stati determinati avendo a base i bilanci del socio correlato, trasmessi all’Agenzia, in riferimento all’attività di Raccolta e Trasporto.